

はい!

みんなで支え みんなで築く
福祉のまち美作

笑顔が輝く日

社協です!

湯郷地区社会福祉協議会 (美作地域)

第一小学校児童と田植えで交流

7月号

平成29年(2017)

NO.107



美作市社会福祉協議会

平成28年度事業報告・決算報告

市社協は、5月26日(金)に平成29年度第1回理事会を、6月9日(金)に第1回評議員会を開催し、平成28年度事業報告と一般会計収支決算報告が原案通り承認されました。

理事会・評議員会等の開催状況

理事会を4回、評議員会を3回開催し、事業・決算報告、定款の変更、規程の改正、事業計画・予算の決定を行いました。社会福祉法改正に伴い、評議員選任解任委員会を開催し、平成29



議案の採決に挙手をする市社協理事

年4月1日任期開始の新評議員を選任しました。

監査実施状況

決算監査、中間監査、内部監査を行いました。

寄附金の状況

地域福祉の推進のために多くの皆様からご寄附をいただきました。寄附金の活用につきましては、本紙6ページに記載しております。

寄附金件数…325件

寄附金額…5,440,917円

社協会費の状況

市民や企業等、多くの皆様に会費を納めていただきました。地区社協の活動費として配分(約80%)しています。

会員数…7,637口

納入実績額…7,697,500円

地区社協活動の推進

地区社協を地域福祉推進の基礎組織として位置づけ、市圏域の地域社協連

絡会、地区社協会長会を開催し、連携の強化や情報交換を行いました。地域の福祉課題について協議する「福祉会議事業」、見守り・支え合いの仕組みづくりとして、「おたがいさまネットワーク」に30地区社協が取り組まれました。

地域社協連絡会・地区社協会長会

地域社協連絡会は4回の役員会を開催し、27年度事業の総括や地区社協メニュー事業について協議・決定を行いました。

災害ボランティアセンター設置訓練を市社協と協働で開催し、福祉のまちづくりフォーラムでは「地域と市社協を結ぶ災害ボランティアセンターの在り方」と題して協議を行いました。会長会は1回開催し、27年度の報告を行いました。

地区社協福祉会議の開催取り組み状況

福祉会議事業は生活福祉課題の把握共有を行いました。30地区社協で延べ101回、1,678人が参加しました。協議された主な内容は、一人暮らし高齢者の見守り、地区社協だよりの発行、サロンの運営、救急医療情報キットの更新等となっています。

おたがいさまネットワーク事業の推進

地区社協が運営主体となり、一人暮らし、高齢者、障害者世帯等、日常の見守りが必要な世帯の拾い出しを行

う見守り会議を開催し、見守りが必要な世帯に地区住民が定期的に訪問し、安否確認やちょっとした困りごとをお手伝いする活動が行われました。

見守り会議は、区長、民生委員、老人クラブ役員等が、大字ごとに一つのテーブルを囲んで見守りが必要な世帯や訪問員の選定を行うもので、30地区社協、179集落、延べ81会場1,207人が出席して行われました。見守り会議の結果、19世帯に見守りが必要と判断され、調整を行った結果、新たに9世帯で定期的な訪問が始まり、前年度からの利用者は64名、延べ訪問活動は675回となりました。また、事業開始から3年が経過し、利用者・訪問員に聞き取り調査を行い、事業内容についての検証を行いました。

高齢者ふれあい・いきいきサロン活動の支援

地域住民と地区社協、ボランティア等が主体となり、公民館や集会所等会場に地域住民の交流や集いの場としてサロン活動の運営の支援を行いました。支援の内容は、食材費の助成、人的派遣、戸外活動、レク用品の貸出、活動費助成、リーダー研修会の開催で、サロン活動の状況はサロン数…157サロン(年6回以上開催サロン)登録者数…5,559人、実施回数…1,738回となっています。

食糧支援おむすび事業・就学支援リユース事業

生活困窮者支援を目的に、市民からお米の寄附を募り、困窮世帯へ食料支援を行う「おむすび事業」と、不要になった制服の寄附を募り、困窮世帯の子どもへの就学支援とする「リユース事業」に取り組んでいます。

●おむすび事業・玄米の寄附を495kg（12人）いただき、29世帯へ必要分を提供しました。
●リユース事業・勝間田高校のカバン・靴を寄附していただき、1世帯へお渡ししました。

こどもの広場事業

市内9か所に子育てサロンを開設し、サロン活動の支援を行いました。

延べ開所日数…320日
延べ利用人数…6,495人

障害者福祉事業の実施

障害者共同作業所「むぎの会」を運営し、障害者の社会復帰に向けた支援を行いました。

開設日数…190日
延べ利用人数…1,301人

子どもの学習支援・居場所づくり事業（新規）

生活困窮世帯やひとり親世帯等の小学生に対して、学習支援や居場所の提供等を行い、ボランティア活動しながら、学習意欲の向上、日常生活習慣・社会性・自己肯定感を育むことを目的に実施しました。

実施日数…延べ41日間

延べ人数…103人

美作市内の社会福祉法人等連絡協議会の設立に向けた取組（新規）

社会福祉法人、NPO、株式会社等社会福祉事業を実施する法人が、分野や立場を超えて、制度の狭間のニーズや複合的な課題を解決するために、新たな福祉サービスの開発や支援を行い、地域の社会資源として役割を果たすことを目的とした、連絡協議会の設立に向けて働きかけを行いました。

ファミリーサポート事業

育児の援助を受けたい人と、子育ての手伝いができる人が会員となり、一時的に子どもを預かる相互援助事業で、援助活動の依頼や調整を行いました。

会員数…125人
延べ利用件数457件

「食」の自立支援事業の実施

一人暮らし高齢者及び高齢者のみの世帯等に対して、弁当を定期的に提供することにより、高齢者の栄養改善及び安否確認を行いました。

配食数
大原支所…10,159食
作東支所…4,834食
英田支所…1,664食

共同募金配分金事業

募金実績総額4,345,067円
配分額…2,161,561円

ボランティア活動の推進

市民のボランティア活動育成支援を行いました。

●美作市ボランティア連絡協議会（33団体・714名）事務局
●ボランティア養成講座の開催 手話奉仕員養成講座入門課程受講者17名
●夏のボランティア体験事業の開催 参加者…中学生204名
●受入施設27施設
●小中学生を対象に福祉教育の推進 5会場 268名

日常生活自立支援事業

判断能力の不十分な認知症高齢者、障がい者等福祉サービス利用に関する相談援助や日常の金銭管理を行いました。

利用実人数…42名
専門員調査活動状況…272件
生活支援員稼働状況…352回

法人後見事業

高齢者・障がい者等判断能力が低下した方が、地域で自立した生活が送れないよう、また、様々な権利が侵害されないよう社協が成年後見人、保佐人、補助人になることにより、本人の財産管理や身上監護を行います。

法人後見運営委員会…3回開催
受任状況…受任中5件、受任待5件、終了2件

福祉情報の提供

広報紙「はい社協です」を毎月発行し福祉情報の早期提供と紙面の充実に努めました。有料広告は延40企業にご協力をいただきました。

支援費事業

障害者自立支援事業の訪問介護事業で、大原・作東事業所で障害者の在宅支援を行いました。
延訪問時間…
大原事業所 1,572時間
作東事業所 709時間

介護保険事業

大原・東栗倉・作東事業所で質の高い介護サービスを提供すると共に在宅福祉の包括的な支援を行っています。
●居宅介護支援事業（大原支所）
介護サービス計画（ケアプラン）等を作成し、相談対応等を実施しています。

介護サービス計画作成件数
1,662件

●通所介護事業（大原・東栗倉・作東支所）
入浴・食事・機能訓練等の通所介護サービスの提供を行いました。

延べ利用人数…大原5,407人、東栗倉3,056人、作東3,570人

●訪問介護事業（大原・作東支所）
ヘルパーが自宅に訪問し、介護や家事のサポートを行っています。

延べ訪問時間…大原6,567時間、作東6,995時間

平成28年度 一般会計資金収支計算書 (自)平成28年4月1日 (至)平成29年3月31日 (単位:円)

勘定科目		本年度決算額 ①	前年度決算額 ②	増減 ①-②
經常活動による収支	収入			
	会費収入	7,697,500	7,768,500	△ 71,000
	寄附金収入	5,440,917	5,484,874	△ 43,957
	經常経費補助金収入	58,622,000	37,697,000	20,925,000
	補助金	52,432,000	31,507,000	20,925,000
	助成金収入	3,900,000	3,900,000	0
	共同募金配分金収入	2,290,000	2,290,000	0
	受託金収入	54,399,338	114,206,915	△ 59,807,577
	事業収入	2,847,379	26,474,230	△ 23,626,851
	介護保険事業収入	166,819,218	178,683,364	△ 11,864,146
	障害者福祉サービス等事業収入	7,209,450	6,511,010	698,440
	受取利息配当金収入	2,590,837	2,620,301	△ 29,464
	その他収入	1,275,044	1,264,260	10,784
	經常収入計 (1)	306,901,683	380,710,454	△ 73,808,771
	支出			
	人件費支出	221,965,603	282,566,602	△ 60,600,999
事業費支出	60,983,743	77,001,234	△ 16,017,491	
事務費支出	2,261,220	2,610,501	△ 349,281	
共同募金配分金事業費	2,161,561	2,180,143	△ 18,582	
助成金支出	23,375,517	24,880,497	△ 1,504,980	
負担金支出	1,433,256	796,400	636,856	
その他支出	0	104,471	△ 104,471	
經常支出計 (2)	312,180,900	390,139,848	△ 77,958,948	
經常活動資金収支差額 (3) = (1) - (2)	△ 5,279,217	△ 9,429,394	4,150,177	
施設整備等収支	収入			
	施設整備等収入計 (4)	0	0	0
	支出			
	固定資産取得支出	140,400	406,461	△ 266,061
施設整備等支出計 (5)	140,400	406,461	△ 266,061	
施設整備等資金収支差額 (6) = (4) - (5)	△ 140,400	△ 406,461	266,061	
その他の活動による収支	収入			
	積立預金取崩収入	14,658,128	4,545,249	10,112,879
	その他の活動による収入	0	624,510	△ 624,510
	財務収入計 (7)	14,658,128	5,169,759	9,488,369
	支出			
	積立資産支出	2,255,556	2,215,426	40,130
その他の活動による支出	9,006,600	8,868,510	138,090	
財務支出計 (8)	11,262,156	11,083,936	178,220	
財務活動資金収支差額 (9) = (7) - (8)	3,395,972	△ 5,914,177	9,310,149	
当期資金収支差額合計 (10) = (3) + (6) + (9)	△ 2,023,645	△ 15,750,032	13,726,387	
前期末支払資金残高 (11)	59,332,571	75,082,603	△ 15,750,032	
当期末支払資金残高 (10) + (11)	57,308,926	59,332,571	△ 2,023,645	

平成28年度 貸借対照表 平成29年3月31日現在 (単位:円)

資産の部				負債の部			
科目	当年度末	前年度末	増減	科目	当年度末	前年度末	増減
流動資産	80,419,771	85,597,250	△ 5,177,479	流動負債	23,110,845	26,264,679	△ 3,153,834
現金預金	24,949,074	22,991,330	1,957,744	未払金	21,047,333	24,486,195	△ 3,438,862
未収金	55,470,697	62,605,920	△ 7,135,223	預り金	2,063,512	1,778,484	285,028
固定資産	601,475,039	608,875,127	△ 7,400,088	固定負債	160,756,871	144,518,702	16,238,169
基本財産	6,000,000	6,000,000	0	退職給与引当金	160,756,871	144,518,702	16,238,169
その他の固定資産	595,475,039	602,875,127	△ 7,400,088	負債の部合計	183,867,716	170,783,381	13,084,335
建物付属設備	(295,911)	(346,563)	△ 50,652	純資産の部			
車輛運搬具	(604,921)	(2,471,510)	△ 1,866,589	基本金	6,000,000	6,000,000	0
器具・備品	(5,383,378)	(7,430,269)	△ 2,046,891	地域福祉活動基金積立金	300,000,000	300,000,000	0
ソフトウェア	(0)	(39,984)	△ 39,984	国庫補助金等特別積立金	213,891	447,224	△ 233,333
退職手当積立基金預け金	(113,221,930)	(104,215,330)	9,006,600	介護保険備品等購入積立預金	25,000,000	25,000,000	0
退職給付引当資産	(26,242,261)	(23,986,705)	2,255,556	介護保険財政調整積立預金	20,000,000	20,000,000	0
介護保険備品等購入積立預金	(25,000,000)	(25,000,000)	0	福祉基金積立預金(寄付金)	25,326,638	39,984,766	△ 14,658,128
介護保険財政調整積立預金	(20,000,000)	(20,000,000)	0	財政調整積立預金	76,000,000	76,000,000	0
福祉基金積立預金(寄付金)	(25,326,638)	(39,984,766)	△ 14,658,128	災害救援積立預金	3,400,000	3,400,000	0
財政調整積立預金	(76,000,000)	(76,000,000)	0	次期繰越活動収支差額	42,086,565	52,857,006	△ 10,770,441
地域福祉活動基金積立預金	(300,000,000)	(300,000,000)	0	(うち当期活動収支差額)	△ 25,428,569	△ 32,139,650	6,711,081
災害救援積立預金	(3,400,000)	(3,400,000)	0	純資産の部合計	498,027,094	523,688,996	△ 25,661,902
資産の部合計	681,894,810	694,472,377	△ 12,577,567	負債・純資産の部合計	681,894,810	694,472,377	△ 12,577,567

※減価償却累計額 91,511,213円

平成28年度

寄附金活用報告



市民の皆様からお寄せいただきました、香典返しや見舞い返し等の平成28年度寄付金総額は、5,440,917円となりました。皆様からのご厚志に、紙面を通じて心よりお礼申し上げます。美作市社協は、平成28年度の地域福祉活動の財源として、下記のとおり有効に活用させていただきましたので、ご報告いたします。

事業名 (寄附金の使途)	事業内容	金額
救急医療情報 キット配布事業	「救急医療情報キット」は、緊急連絡先やかかりつけ医、服用薬等の救急情報を入れた筒状の容器を冷蔵庫に保管し、119番通報で駆け付けた救急隊の救命活動に活かすもので、地区社協を通じて一人暮らしや高齢者世帯に配布しました。 平成28年度配布数：607個 配布総数：4,176個	196,701円
地区社協広報誌 作成支援事業	地域住民に身近な福祉に関する情報を提供し、地区社協活動への理解と協力が得られるよう、地区社協が発行する広報紙の経費の一部を助成しました。 申請地区社協：16地区 実施回数：29回	404,510円
地域文化伝承事業	地域の風土や伝統、文化等について地域住民が実演や体験を通して子どもたちとふれあう世代交流事業を実施する地区社協に対し、事業費の一部を助成しました。 申請地区社協：10地区	180,000円
高齢者ふれあい・いきいき サロン助成金事業	年6回以上開催するサロンに対し、65歳以上の高齢者の登録人数に応じて活動費を助成しました。 申請サロン：157サロン	2,025,000円
買い物サロン支援事業	サロン戶外活動以外に、買い物を希望するサロンに対し、市社協がマイクロバスの貸出しと運転員の派遣を年1回実施しました。 申請サロン数：30グループ	308,000円
法人後見事業	認知症高齢者・障害者等判断能力が低下した方が、地域で自立した生活が送れるよう、市社協が成年後見人等になる法人後見事業の事業費の一部に充当しました。	2,119,286円
「社協だより」広報事業	広報紙「はい！社協です」の印刷代に充当しました。	124,567円
子どもの学習支援・ 居場所づくり事業	生活困窮世帯やひとり親世帯等の小中学生に対して学習支援や居場所の提供をすることで学習意欲の向上や日常生活習慣等を身につけることを目的に作東支所でモデル事業として実施。事業費の一部に充当しました。	36,810円
福祉会議・食糧支援 おむすび事業	福祉会議事業及び、生活困窮世帯に市民から寄せられたお米を一時的な食糧支援として提供する「おむすび事業」の事業費の一部に充当しました。	46,043円

社協会費へのご協力ありがとうございました 平成28年度社協会費実績報告

平成28年度の社協会費は、美作市民の皆様方のご理解とご協力のもとに、下記の実績額となりました。これらのご厚志は、地域福祉の推進と地区社協活動の、より一層の活性化を図るために有効に活用させていただきます。社協会費の趣旨にご賛同し、ご協力をいただきました会員の皆様と加入促進にご尽力いただきました各地区社協の役員・福祉委員の皆様へ、この場をお借りして、心より御礼申し上げます。

平成28年度社協会費実績額 **7,697,500円**

	勝田地域	大原地域	東栗倉地域	美作地域	作東地域	英田地域
会費実績額	857,000円	1,035,000円	315,000円	2,797,500円	1,939,000円	754,000円
助成金配分額	757,100円	912,400円	278,300円	2,376,100円	1,707,700円	649,700円

お知らせ

2017夏のボランティア体験事業について

美作市社協主催による「2017夏のボランティア体験事業」を7月から8月末にかけて行います。

夏のボランティア体験事業は、ボランティアの活動体験を通じて、社会福祉活動についての理解を深めると共に、様々な出会いの中から新しい発見や「ともに生きていく」視点について考える機会を提供することを目的に開催しています。



対象：ボランティア活動に関心があり、自分の意志で参加を希望する中学生以上の方

活動先：福祉施設、病院、幼稚園、保育園、その他地域のボランティア活動

参加費：500円

事前研修会・活動調整会議：7月15日(土) 13:30~15:30

作東バレンタインプラザ(美作市江見944)

詳しくは、社会福祉協議会各支所までお問い合わせください。

美作市内の社会福祉法人等 連絡協議会が発足

県内初となるネットワークがスタート!

美作市内の社会福祉法人等連絡協議会 設立総会



団結に向けてガッツポーズ

6月1日(木)、作東長寿センター会議室で「美作市内の社会福祉法人等連絡協議会」設立総会が開催されました。

美作市内の社会福祉法人等連絡協議会は、市内の社会福祉法人、NPO法人、株式会社等社会福祉事業を実施する12法人が集まり、制度の狭間のニーズや複合的な課題など地域が必要とする新たな福祉サービスの開発や支援等の「地域における公益的な取組」を行うことを目的に発足しました。

当日は設立総会(一部)、記念式典(二部)が行われ、一部では設立準備会で検討された議案の承認や、美作市内の社会福祉法人等連絡協議会の正副会長の選任が行われました。

会長に就任した社会福祉法人幸輝会の橋野耕一氏は

「複合的な課題を抱えている人へは一つの法人等では対応できないことがある。この協議会で各法人等が協働してしっかりと支援できるようにしていきたい。」と挨拶されました。

二部では「地域における公益的な取組」と題し、美作大学生活科学部社会福祉学科の小坂田稔教授の講演があり、本事業の対象である生活困窮者等は単なる経済的な困窮者だけでなく、社会的孤立

をしている者も含んでいることを説かれ、「様々な問題を抱えて地域の中で孤立している方への支援は、単なるサービス提供で終わらず、サービスを通じて地域のつながりに関連づけながら支援をしていくことが重要である。」とまとめられました。

今後は生活困窮者等、制度の狭間で支援を必要としている方々に対して、衣食住の基本的な生活の自立から就労へと段階的に支援していくため、「生活困窮者等への配食サービス事業」、「ゴミ屋敷の清掃事業」、「就労訓練事業」などの事業展開を予定しています。

参加法人が分野や立場を超えて相互に連携をとる県内で初となるネットワークで、美作市社会福祉協議会が事務局となり、事業を進めて参ります。

美作市内の社会福祉法人等 連絡協議会 参加法人一覧

- 社会福祉法人 日本原荘
- 社会福祉法人 経山会
- 社会福祉法人 幸輝会
- 社会福祉法人 光風福祉会
- 社会福祉法人 千寿福祉会
- 社会福祉法人 勝明福祉会
- 社会福祉法人 津山みのり学園
- 特定非営利活動法人 ワークサポート
- 特定非営利活動法人
地域生活支援センターみまさか
- 株式会社 ライフサポート
- NPO法人美作自立支援センター
- 社会福祉法人 美作市社会福祉協議会

美作市社会福祉協議会

平成
29年度

会員加入のお願い

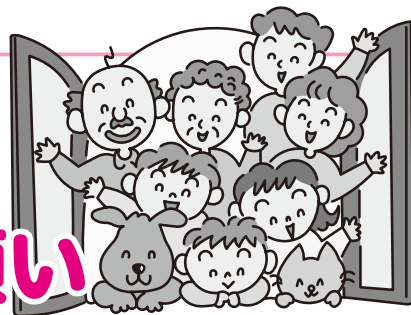

美作市社協は、美作市や岡山県社協からの補助金や受託金を大きな財源としており、この他にも共同募金配分金や在宅福祉サービス事業などを実施し、活動財源の確保に努めています。

また、行政の福祉施策とは違った住民主体の地域福祉活動を実施する財源として、社協会費や寄附金の自主財源の確保が重要となっています。

社協会費は、市民の皆様を対象とした会員制度を採って、地域福祉推進に取り組む美作市社協の運営や事業への参加・協力を財政面でお願いするものです。

本年度も、美作市の地域福祉の充実を図るためにも、趣旨をご理解の上、多くの皆様に社協会員にご加入いただき、ご支援くださいますようお願いいたします。

社会福祉協議会では、**年間を通じて**会員を募集していますが、**7月1日～8月31日は、『強化月間』**として位置づけております。本年度も社協会員制度の趣旨にご理解いただき、ご協力よろしくをお願いいたします。

会員とは？

社協の事業をご理解いただき、財政的支援をしていただける方のことです。

● 会員会費には3種類あります

	年 額	主な対象	内 容
普通会員	1,000円	市 民	毎年、地区社協などを通じて戸別に会員加入をお願いいたします
賛助会員	3,000円	市 民	社会福祉協議会の事業にご賛同いただける個人の方々にご協力をお願いいたします
特別会員	5,000円	企業・法人等	社会福祉協議会の事業にご理解・ご賛同いただける企業・法人等にご協力をお願いしています

なぜ会費が必要なの？

社協では、「地域住民による地域住民のための支えあい制度」として、会費制度を設けています。市民の皆様からご協力いただく会費によって当社協及び、地区社協等が行う事業が支えられ、美作市の福祉のまちづくりを進めていくことができます。多くの皆様にご理解をいただき、会員加入というかたちで、地域福祉活動を応援していただきますようよろしくお願いいたします。

地区社協とは？

美作市には現在31の地区社協が組織されています。地区社協では、行政や公的な制度・サービスでは対応しきれない地域の福祉課題に対し、自治会役員、民生児童委員、愛育委員、栄養委員、ボランティアなどの福祉関係者が参加し、横の連携を取りながら、おたがいさまネット事業（一人暮らし高齢者等のお宅への月1回以上の定期訪問）や救急医療情報キットの設置活動、ふれあいサロンへの助成などの他、それぞれの地域特性に応じた様々な福祉活動が行われています。会費の配分金はこのような地区社協活動を支える重要な活動資金となっています。

地域社協連絡会を開催

美作市地域社協連絡会は4月27日(木)、作東長寿センターで第1回連絡会を開催し、平成28年度の事業報告と、平成29年度事業を決定しました。



市地域社協連絡会の事業を協議する関係役員

同連絡会は地区社協活動の更なる発展のため市内6地域の地区社協の代表者と民生委員児童委員協議会、愛育委員、栄養委員、ボランティア、地区社協事業専門員会、自治振興協議会の代表者が集い、情報交換や地区社協運営に関する研修や調査を目的として下記の事業を行い「地域住民の参加と支え合いによる福祉のまちづくり」を目指しています。

今年度は、地区社協活動の担い手確保に向けた高齢者の定義や、サロン活動の支援について社協事業専門員会での意見を集約し、地域社協連絡会で協議することが決まりました。

また、高齢者の4人に1人が発症すると言われている認知症対策について、先進地視察を実施することになりました。

平成29年度 美作市地域社会福祉協議会 連絡会事業計画

1. 事業方針 美作市地域社会福祉協議会連絡会は、美作市の地区社協活動の更なる発展のため、代表者が集い、相互の情報交換と、地域社会福祉協議会運営に関する研修及び調査等を行う場として、次の各事業を行い「地域住民の参加と支えあいによる福祉のまちづくり」を目指します。

2. 事業計画

期 日	事 業	内 容
平成29年4月27日	第1回 役員会	1) 平成28年度事業報告について 2) 平成29年度事業計画(案)について
平成29年6月中旬	第2回 役員会	1) 平成28年度 福祉ネットワークづくり事業 ・地区社協メニュー事業の実績報告について 2) おたがいさまネット事業の実績報告について
平成29年6月下旬	第1回地区社協 会長・事務長会	3) 平成28年度 社協会費・寄附金事業の実績報告について 4) 平成29年度 社協会費のお願いについて 5) サロンリーダー研修会の開催について
平成29年 10月24日(火)	役員研修会	鳥取県琴浦町の認知症予防対策事業について ・研修時間：9:30～15:00 ・研修内容：介護予防教室の見学と認知症予防事業の視察
平成29年11月下旬	第3回 役員会	1) 地区社協活動の担い手確保に向けた高齢者の定義について 2) サロン活動の支援について 3) 地域文化伝承事業の見直しについて
平成30年2月下旬	第4回 役員会	1) 地区社協活動の担い手確保に向けた高齢者の定義について 2) サロン活動の支援について 3) 地域文化伝承事業の見直しについて

漢方と健康相談のできる店

当店では、様々なお悩みに漢方薬・栄養補助食品による改善のお手伝いをさせていただきます。諦めていた症状もご相談ください。

不妊でお悩みの方

痛みでお悩みの方

慢性皮膚疾患でお悩みの方

目でお悩みの方

置き薬

配達

詳しくはHP <http://yamamoto-yakkyoku.com/>

(有)山本薬局

所 美作市栄町183 (林野駅近く)
営 8:00～19:00 (休日・祝)

☎0868-72-0256

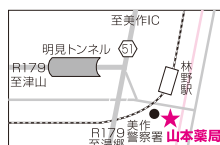

NPO法人シルバーライフサポートもも

急募 訪問介護職員・生活支援者

①訪問介護員

常勤勤務(試用期間有り)
…¥150,000～
パート…試用期間¥800
上記介護職員・有資格者に限る

②生活支援者

運転免許必要
日常生活の支援
野外作業・料理・掃除・洗濯・等
時給…¥800-

資格・年齢
不問



お問い合わせ 0868-73-0110

URL: <http://lifemomo.jp>

みまさか支所

高齢者が安心して暮らせる地域を目指して

檜原地区社協 第1回福祉会議を開催

檜原地区社協の本年度第1回目の福祉会議を5月19日(金)に世代交流多目的ホールで行いました。

檜原地区においても、高齢者が生きがいをもつて健康で安心して生活が送れる地域を目指していきます。

前年度行った活動の報告のちに、本年度においても、おたがいさまネット事業を推進し、マップによる高齢者等の情報共有を行っていくこと、また、昨年度から重点課題として活動している、

(寄稿：檜原地区社会福祉協議会 会長 内海 八千代)

救急医療情報キットについて「情報カード」の更新に重点をおいて活動していくことを確認しました。



救急医療情報キット



檜原地区社協福祉会議

支所通信

かつた支所

課題解決に向けて熱心に協議

平成29年度 地区社協総会を開催

平成29年5月20日(土)、かつた市民センターで、平成29年度勝田地区社協総会が開催されました。総会では、平成28年度の事業報告及び決算報告の後、平成29年度の取り組みについて熱心な協議が行われました。

平成28年度の課題解決に向けた具体的な活動として、広報紙を活用し住民の見守り活動の意識向上・啓発に取り組み、見守り会議を行つていよいよ大字に対して開催を呼びかける、地区社協役員の地域福祉の向上を図るため研修を行う、等が計画されており、今年度も充実した活動の展開が期待されます。

勝田支所 道上 由美子



見守り会議(久賀)



勝田地区社協だより

あなたのまちの 高齢者ふれあい・いきいきサロン

大原
地域

おもかげサロン

お茶会から発展したサロン！



みんなで楽しく会食♪

「かた苦しいことは苦手」、「しゃべるだけがいい」という声があり、気軽に誰でも参加しやすい会を基本に考えています。参加者は、「食べる口としゃべる口」を持っていくこととしています。季節のものをとり入れた炊き込みごはんや、そうめん、鍋料理などを作ってみんなでおいしくいただきます。おしゃべりの中には、様々な分野の知識や知恵を

おもかげサロンは、活動を始めて5年目を迎えます。4〜5人でお菓子持ち寄りのお茶会から、「ごはんを作って一緒に食べませんか？」ということになりました。それで、毎回「会食とおしゃべり」を楽しんでいます。

何気なく話題に取り入れて気軽に学習しています。会食だけではなく、囲碁ボードやゲームも楽しんでいきます。また、戸外活動で市内をドライブしたり、クリーンセンターや消防署の見学や買い物にも行きました。前はみなさん久しぶりのボウリングにも行きました。〇〇年ぶりのボウリングで溝そうじばかりしていた人もいましたが、笑いがいっぱいの日になりました。

5年経てば5才大きくなります。参加できる人が減る傾向にあり、参加の仕方・内容などもこれからの課題ですが、みんな楽しいサロンにしていきたいと思えます。

(寄稿) 代表 平尾 章子



戸外活動でボウリング☆

民間車検工場

株式会社 吉野自動車

自動車販売・整備

岡山県知事登録 旅行業 3-281

小型から大型バスまで

吉野観光バス

美作市五名77

☎ (0868) 76-0311
FAX (0868) 76-0312

西の屋

美作市尾谷
(旧英田町 R374沿)

大花火大会

8月5日(土)・6日(日)
〈3,000発〉 〈4,000発〉

2日間
開催

臨時駐車場

美作市役所英田総合支所
西の屋へのシャトルバス運行有

各種イベントあり

屋台多数あり

☎ 0868-74-3103



輝くボランテニア

介護予防サポーター インタビュー

【作東地域】 樽井 清江さん



予防体操に取り組まれています。今回はその活動について伺いしてきました。

どのような活動をされていますか？

身近なところでは毎週1回公民館で介護予防体操をしています。昨年度まで会長を務めさせていただいたサポーター作東全体としては、作東地域の敬老会や、老人クラブの行事等の際に依頼をいただき、参加者の皆さんに体操指導をしています。

どういったきっかけで活動を始めたのでしょうか？

平成19年に介護予防サポーター養成講座に参加して、これは自分の健

作東地域にお住まいの樽井清江さんは、平成28年度まで介護予防体操のボランティアグループ「サポーター

作東」の会長を長年務められ、サロンや老人クラブ、また敬老会等の地域行事で介護

康のためにも良いと思い、地域での活動を始めました。平成21年にはボランティアグループ「サポーター作東」として作東地域全体での活動が始まりました。

活動の中で嬉しかったことは？

アンケートを実施した際に、「体が楽になった」、「気持ちが前向きになった」、「外出が面倒でなくなった」等たくさんの嬉しい反応をいただいたことが励みになります。また毎週公民館での体操の際に、参加している皆さんがニコ



公民館で元気に体操!

ニコと笑顔でいてくださることも嬉しいですね。笑顔で取り組むことは健康寿命を延ばすことにもつながると思います。

活動を続ける秘訣はありますか？

参加者の皆さんが主役ということ大切にしています。また、参加者とのふれあいを通じてサポーターと参加者と一緒に活動できることが大事だと思っています。研修会や行事の際の他地区との情報交換も活動継続に役立っていますね。

今ご自身が楽しんでおられることはありますか？



地域行事での体操指導の様子

華道や茶道など長年嗜んでいることはいくつかありますが、中でも俳句は頭の体操にもつながるので意欲的に取り組んでいます。他には2年ほど前より陶芸教室に通っていて、備前焼の花瓶やコップを作っています。習った通りに制作するのはなかなか難しいですが楽しいですよ。

それでは最後に、これからボランテニア活動してみようという方へメッセージをお願いします！

活動する側も参加する側も、とにかく「元氣」が一番です。「元氣な体で元氣な言葉で」をスローガンに、楽しく活動していきましょう！

法律相談コーナー

相談

借金の返済が滞るようになり破産をしようと思っっているのですが、破産をしようと思うと手元にまったく財産が無くなるのでしょうか。仕事や自宅のこと、周りの人に知られないかなども心配です。

回答

まず、財産についてですが、破産をしても、総額99万円相当の財産は手元に残すことができます。現金はもちろん、自動車も価値が低いものであれば、手元に残すことができます。保険も、解約返戻金のない保険や、解約返戻金があっても低額であれば残すことができます。田舎の田や山は、破産手続きで処分できずに結果的に残ってしまうこともあるようです。

次に、仕事ですが、破産したことを理由に解雇することは違法とされていますので破産をしたことにより会社を辞める必要はありません。但し、税理士などの多くの士業など法律で資格を一定期間失うことが定められている職業であれば職を失ってしまいますので注意が必要です。

破産をすれば官報に掲載されますが、周りの人で官報を見ている人はいないと思いますので破産したことが知られてしまう可能性は低いです。しかし、破産をしたことにより家

を手放さなければならぬときは、引越をしをしなければならぬので知られてしまうかもしれません。また、破産手続きでは裁判所からの通知や破産管財人からの連絡が自宅に来るので同居の家族に内緒で破産をすることは難しいです。

最後に自宅についてですが、自宅が家族の名義で、ご自身の借金の担保に抵当権を設定していなければ破産したことで自宅を失うことはありません。しかし、自宅が自分の名義であれば、原則として手放さなければなりません。但し、親族などに自宅を買い取ってもらうと、破産した後も自宅に住み続けることができるケースもあるようです。



弁護士法人
ゆずりは美作法律事務所
弁護士 大山 知康

みまさか商工会 7~8月イベント情報

- 7/15(土)・・・ 勝田あんこうまつり
- 7/15(土)・・・ 大原野外映画まつり
- 7/22(土)・・・ 商工会夏まつり in 武蔵
- 7/23(日)~25(火) 勝央町天神まつり
- 7/29(土)・・・ 美作ふるさと祭り花火大会
- 8/1(火)・・・ 夏まつり作東
- 8/13(日)・・・ 東粟倉夏祭り花火大会
- 8/14(月)・・・ 英田ふれあいふる里夏まつり
- 8/15(火)・・・ 西粟倉村夏祭り花火大会

皆様の
ご来場を
お待ちしております
おります



未来へ！地域と歩む商工会
みまさか商工会
＜本部＞ 美作市栄町187-4
TEL 0868-73-6520

株式会社RELATION ◀ Relation

☆優秀な人材募集中☆ SEを募集しています

- コンピュータシステムの設計、開発及び販売
 - ネットワークの設計、構築
 - コンピュータ機器の販売
 - インターネット接続サービス業(RELNET)
 - CATV 運営
- ☆スマホ、タブレット向けプログラム開発

本社 岡山県津山市東一宮21-1
TEL.0868-27-7744

<http://www.rel-ltd.com/>

介護保険 Q & A

よくある介護保険サービスの疑問について、お答えします。

Q デイサービス（通所介護）とデイケア（通所リハビリテーション）の違いはなんですか

A どちらもご自宅から通って利用できる通所施設ですが、デイケアはリハビリテーションに主眼を置いた施設であるのに対して、デイサービスはリハビリテーションだけに特化せず、レクリエーション等を含め一日を過ごしてもらえる施設です。どちらを利用するかは、担当のケアマネージャーにご相談ください。

Q 家族が認知症となっていますが、デイサービスを利用することはできますか

A 介護認定を受けている方であれば、介護保険サービスを利用できます。デイサービスでは、経験豊かなスタッフが対応します。デイサービスに通われることで規則正しい1日の流れができ、ご家族の負担を軽減できることが多く見られます。また、デイサービス以外にも、ホームヘルパーの派遣や通所リハビリテーション等様々なサービスを利用することができますので、担当ケアマネージャーにご相談ください。

Q 自宅から医療機関まで遠く、通院が困難です。デイサービス利用時間内に病院受診をすることができますか

A サービス利用時間内に病院を受診することはできません。病院を受診した段階で、サービス利用が「中断」したことになります。そのため、受診後に再度デイサービスを利用することはできません。病院受診後にデイサービスを利用するかデイサービス利用後に受診することはできますが、利用するには事前に事業所にご相談ください。

大原指定居宅介護支援事業所 保利圭一郎

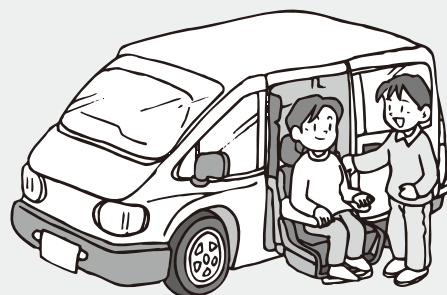

記念品・トロフィ・楯・メダルのぼり・旗・賞状

満中陰志の御住所録作成・手紙・喪中ハガキ等御一報下さい。

日本進物

本社：津山市川崎 ☎(0868) 26-1111
FAX(0868) 26-1183
美作支店：美作市馬形 ☎(0868) 77-0506



シルバー人材センターで健康・生きがいをつかもう

草刈り 剪定

障子貼り

草取り 農作業他

会員募集中! 60超えてもまだまだ元気・再度社会に貢献しよう!

公益社団法人 美作市シルバー人材センター

本所 美作市北原498 ☎72-8711
英田支所 美作市福本810-2 ☎74-2113
東部連絡所 美作市宮本90-1 ☎78-0155
まずはお電話で
ご相談ください。

多額のご芳志

多額のご芳志をお寄せいただきました。
誠にありがとうございました。

平成29年3月21日から
平成29年5月20日受付分

香典返し

梶並	小椋 吉枝 様	山口	山本 邦子 様	川北	安本 民雄 様	土居	岩崎 信彦 様	赤磐市	岡田 芳三 様	池田市	森田 孝子 様	津山市	片山 純子 様	津山市	安東 春樹 様	加東市	山下 成司 様	真加部	坂元 絹江 様	豊野	花村 研次 様	豊田	西本 和之 様	英田青野	西本 和之 様	中河内	中川 英雄 様	下山	山本 清子 様
真加部	豊田 哲裕 様	大原	廣瀬 正明 様	土居	岩崎 信彦 様	赤磐市	岡田 芳三 様	池田市	森田 孝子 様	津山市	片山 純子 様	津山市	片山 純子 様	津山市	安東 春樹 様	加東市	山下 成司 様	真加部	坂元 絹江 様	豊野	花村 研次 様	豊田	西本 和之 様	英田青野	西本 和之 様	中河内	中川 英雄 様	下山	山本 清子 様
矢田	藤笠 敬二 様	平田	橋本 謙 様	土居	岩崎 信彦 様	赤磐市	岡田 芳三 様	池田市	森田 孝子 様	津山市	片山 純子 様	津山市	片山 純子 様	津山市	安東 春樹 様	加東市	山下 成司 様	真加部	坂元 絹江 様	豊野	花村 研次 様	豊田	西本 和之 様	英田青野	西本 和之 様	中河内	中川 英雄 様	下山	山本 清子 様
古町	中山 喜弘 様	檜原下	小林 恵子 様	池田市	森田 孝子 様	津山市	片山 純子 様	津山市	片山 純子 様	津山市	片山 純子 様	津山市	片山 純子 様	津山市	安東 春樹 様	加東市	山下 成司 様	真加部	坂元 絹江 様	豊野	花村 研次 様	豊田	西本 和之 様	英田青野	西本 和之 様	中河内	中川 英雄 様	下山	山本 清子 様
下庄町	中島 一明 様	巨勢	杉山 繁樹 様	池田市	森田 孝子 様	津山市	片山 純子 様	津山市	片山 純子 様	津山市	片山 純子 様	津山市	片山 純子 様	津山市	安東 春樹 様	加東市	山下 成司 様	真加部	坂元 絹江 様	豊野	花村 研次 様	豊田	西本 和之 様	英田青野	西本 和之 様	中河内	中川 英雄 様	下山	山本 清子 様
下庄町	大杉 虎一 様	巨勢	大澤 忠夫 様	池田市	森田 孝子 様	津山市	片山 純子 様	津山市	片山 純子 様	津山市	片山 純子 様	津山市	片山 純子 様	津山市	安東 春樹 様	加東市	山下 成司 様	真加部	坂元 絹江 様	豊野	花村 研次 様	豊田	西本 和之 様	英田青野	西本 和之 様	中河内	中川 英雄 様	下山	山本 清子 様
北山	岡田 茂正 様	海田	小林 靖且 様	池田市	森田 孝子 様	津山市	片山 純子 様	津山市	片山 純子 様	津山市	片山 純子 様	津山市	片山 純子 様	津山市	安東 春樹 様	加東市	山下 成司 様	真加部	坂元 絹江 様	豊野	花村 研次 様	豊田	西本 和之 様	英田青野	西本 和之 様	中河内	中川 英雄 様	下山	山本 清子 様
下香山	小林 隆夫 様	田殿	浅野 康紀 様	池田市	森田 孝子 様	津山市	片山 純子 様	津山市	片山 純子 様	津山市	片山 純子 様	津山市	片山 純子 様	津山市	安東 春樹 様	加東市	山下 成司 様	真加部	坂元 絹江 様	豊野	花村 研次 様	豊田	西本 和之 様	英田青野	西本 和之 様	中河内	中川 英雄 様	下山	山本 清子 様
中尾	綱澤 孝朗 様	奥	篠山 暢人 様	池田市	森田 孝子 様	津山市	片山 純子 様	津山市	片山 純子 様	津山市	片山 純子 様	津山市	片山 純子 様	津山市	安東 春樹 様	加東市	山下 成司 様	真加部	坂元 絹江 様	豊野	花村 研次 様	豊田	西本 和之 様	英田青野	西本 和之 様	中河内	中川 英雄 様	下山	山本 清子 様
中尾	久安 親治 様	三保原	青山 一美 様	池田市	森田 孝子 様	津山市	片山 純子 様	津山市	片山 純子 様	津山市	片山 純子 様	津山市	片山 純子 様	津山市	安東 春樹 様	加東市	山下 成司 様	真加部	坂元 絹江 様	豊野	花村 研次 様	豊田	西本 和之 様	英田青野	西本 和之 様	中河内	中川 英雄 様	下山	山本 清子 様
湯郷	丸児 安江 様	上山	高敷 伸二 様	池田市	森田 孝子 様	津山市	片山 純子 様	津山市	片山 純子 様	津山市	片山 純子 様	津山市	片山 純子 様	津山市	安東 春樹 様	加東市	山下 成司 様	真加部	坂元 絹江 様	豊野	花村 研次 様	豊田	西本 和之 様	英田青野	西本 和之 様	中河内	中川 英雄 様	下山	山本 清子 様
大井が丘	本位田 貴大 様	城田	田中 鶴正 様	池田市	森田 孝子 様	津山市	片山 純子 様	津山市	片山 純子 様	津山市	片山 純子 様	津山市	片山 純子 様	津山市	安東 春樹 様	加東市	山下 成司 様	真加部	坂元 絹江 様	豊野	花村 研次 様	豊田	西本 和之 様	英田青野	西本 和之 様	中河内	中川 英雄 様	下山	山本 清子 様

一般寄付

見舞返し

6月1日「美作市内の社会福祉法人等連絡協議会」が設立されました。この協議会は、市内に事業所をもつ12法人14事業所が、地域貢献・社会貢献という共通の目的の元に集まり、組織しました。

協議会が発足した6月1日は、記念日の多い日にあたるようで、日本記念日協会のホームページには「牛乳の日」「資格チャレンジの日」「総務の日」「ムビの日」「釜飯の日」等々、多くの記念日が出ていました。

協議会は、発足して間もない組織です。美作市の新たな福祉サービスの担い手として、皆で力を携え、今後活動を進めて参ります。

そして、協議会が発足したこの日が「美作市の地域貢献・社会貢献の日」になることを期待しながら、想いを新たにしています。



湯郷地区社協（会長・角南展弘）は、毎年、第一小学校児童2年生・5年生と、田植え、稲刈り、しめ縄づくり、餅つきを通じた交流事業を行っています。

今回は75名の児童が手植えの田植えを体験しました。

児童からは「大変さがよくわかった」という声がかかれ、米の大切さを実感する機会になりました。

【あとかき】

福祉とは「ふだんのくらしのしあわせ」をみんなで作るかつどうです。

編集・発行 社会福祉法人 美作市社会福祉協議会	
本所・作東支所	〒709-4234 美作市江見280 TEL(0868)75-2622 FAX(0868)75-7081
勝田支所	〒707-0113 美作市真加部1616 TEL(0868)75-3601 FAX(0868)75-3602
大原支所	〒707-0412 美作市古町1850-1 TEL(0868)78-0509 FAX(0868)78-3230
東粟倉支所	〒707-0403 美作市東青野844-1 TEL(0868)78-2800 FAX(0868)78-2946
美作支所	〒707-0014 美作市北山401 TEL(0868)72-3677 FAX(0868)72-3969
英田支所	〒701-2604 美作市福本806-1 TEL(0868)74-2488 FAX(0868)74-3232

社協だよりは、皆様からお寄せいただいた社協会費・寄付金の一部を使って発行しています。