

はい！  
みんなで支え みんなで築く  
福祉のまち美作

# 社協です！

5 2023  
月号

No.142

美作市社協では  
活動情報などを  
Facebookで  
発信しています



「誰もが安心して暮らすことができる福祉のまちづくり」をめざして

令和5年度

# 事業計画・予算が決定

美作市社会福祉協議会は作東長寿センターで3月14日(火)に第2回理事会、3月23日(木)に第2回評議員会を開催し、令和5年度の事業計画・予算を決定しました。

## 基本方針

美作市社協は、「重層的支援体制整備事業」を美作市より受託し、地域福祉、高齢、障害、生活困窮等の各部門の相談事業を一体的に行い、「分野を問わない福祉の総合相談窓口」に取組むとともに、地域福祉を主軸に据えた人と人との繋がりがそのものをセーフティネットの基礎とした包括的な支援体制の構築に取り組みまいります。

団塊の世代が75才以上になる2025年を目途に、重度な要介護状態になっても住み慣れた地域で自分らしい暮らしを最後まで続けることができるよう、住まい・医療・介護・介護予防・生活支援サービスが一体的に提供される地域社会を目指す地域包括ケアシステムを、障害者や生活困窮者、子ども・子育て家庭にも対象を拡げ、令和5年度は地域住民と行政、市社協が連携・協働して美作市地域包括ケアシステムを作り上げていく一年とします。

## 令和5年度実施事業

### 1 重層的支援体制整備事業の推進に向けた包括的相談支援体制の構築とコミュニケーションソーシャルワークの実践

- (1) 重層的支援体制整備事業の推進
- (2) コミュニティソーシャルワーカーの配置と人材育成
- (3) 美作市総合相談支援センターと社協地域ステーションの相談支援体制の強化

- (4) 生活困窮者自立支援事業
- (5) 多機関の協働による包括的支援体制構築事業
- (6) 地域包括支援センター事業
- (7) 生活福祉資金貸付事業

### 2 新たな福祉サービスを開発する仕組みづくり

- (1) 美作お助け隊の「地域公益事業」の推進
- (2) 美作お助け隊ネットワーク会議の開催と法人間の連携強化
- (3) 美作お助け隊による制度の狭間をカバーする新たな福祉サービスの開発
- (4) 生活困窮者支援に関する事業
- (5) マルナカ美作店とのフードバンク事業の実施
- (6) 行政との連携・パートナーシップ
- (7) 不登校や引きこもり、ニート等が気軽に立ち寄れる居場所「オルオル」の開設
- (8) 電動アシスト自転車貸出事業の実施
- (9) 死後事務委任契約事業の調査研究

### 3 介護保険事業の運営

- (1) 指定介護保険事業所
- (2) 訪問介護事業(大原)

- (1) 生活管理指導員派遣事業(大原)
- (2) 産前・産後ヘルパー派遣事業(大原)
- (3) 食の自立支援事業(勝田・大原・作東・英田)

### 4 障害者(児)の地域生活を支えるサービスの充実

- (1) 地域活動支援センターI型「なごみ」の運営
- (2) 精神障害者共同作業所「むぎの云」の運営
- (3) 居宅介護・重度訪問介護(大原)
- (4) 相談支援事業所「みらい」
- (5) 地域生活支援事業
- (6) 在宅の障害者に向けた「救急医療情報キット」の普及啓発
- (7) 招(商)福連携による移動販売モデル事業
- (8) 美作市身体障害者福祉協会主催による「見えない、見えにくい」ことでお困りの方の集いの開催支援

### 5 地域包括ケアシステムの実践と地区社協活動の支援

- (1) 地域包括ケアシステムを取り入れた福祉会議の実践
- (2) 地区社協メニュー事業の実施

- ① 福祉ネットワークづくり事業
- ② おたがいさまネット事業
- ③ 広報紙作成支援事業
- ④ 高齢者ミニデイサービス事業
- ⑤ 友愛訪問支援事業

- (3) 各種連絡会・委員会の開催
- ① 地域社協連絡会の開催(市圏域)
- ② 地域社協会議の開催(地域圏域)

- (4) 「福祉のまちづくりフォーラム」の開催
- (5) 愛育委員・栄養委員・民生委員・ボランティア等との連携
- (6) 保健・福祉・医療等関係機関・団体との連携
- (7) 救急医療情報キットの普及
- (8) 生活支援体制整備事業の推進

- (9) 第一層協議体支え合い委員会の開催(6地域)
- ② 生活支援コーディネーターの配置(6地域)

- (10) 市内の小・中・高校生に向けた体験型福祉教育の開催とメニュー作成

### 6 ボランティアセンターの機能充実

- (1) 美作市社会福祉協議会ボランティアセンターの機能充実
- ① 社協地域ステーションと連携したボランティアセンターのコーディネート機能の充実
- ② ボランティアグループの育成・支援
- ③ 人材の育成(各種養成講座・研修会等の開催)
- ④ 「夏のボランティア体験事業」の実施
- ⑤ 市内の小・中・高校生に向けた体験型福祉教育の開催とメニュー作成
- ⑥ 市内地区社協に向けた「地域福祉講座」の開催
- ⑦ 常設災害ボランティアセンターの設置
- (2) 一時里親制度の広報・周知活動

# 令和5年度 一般会計 資金収支予算書

(自) 令和5年4月1日 (至) 令和6年3月31日

【社会福祉事業 合算】

単位: 千円

勘定科目		本年度予算額	前年度予算額	増減	
事業活動による収支	収入	会費収入	6,900	7,010	△110
		寄附金収入	4,400	4,000	400
		経常経費補助金収入	59,224	56,330	2,894
		受託金収入	169,986	163,626	6,360
		貸付事業収入	769	632	137
		事業収入	6,366	6,174	192
		負担金収入	14,236	9,574	4,662
		介護保険事業収入	55,649	52,434	3,215
		障害福祉サービス等事業収入	12,120	10,380	1,740
		受取利息配当金収入	1,804	1,804	0
	その他の収入	2,065	1,550	515	
	事業活動収入計 (1)		333,519	313,514	20,005
	支出	人件費支出	251,537	239,641	11,896
事業費支出		47,700	41,583	6,117	
事務費支出		3,042	2,432	610	
貸付事業支出		1,500	1,900	△400	
共同募金配分金事業費支出		2,030	2,120	△90	
助成金支出		8,803	8,901	△98	
負担金支出		985	892	93	
事業活動支出計 (2)		315,597	297,469	18,128	
事業活動資金収支差額 (3)=(1)-(2)		17,922	16,045	1,877	
施設整備等による収支	収入				
	施設整備等収入計 (4)		0	0	0
	支出	固定資産取得支出	2,635	0	2,635
施設整備等支出計 (5)		2,635	0	2,635	
施設整備等資金収支差額 (6)=(4)-(5)		△2,635	0	△2,635	
その他の活動による収支	収入	積立資産取崩収入	3,500	2,668	832
	その他の活動収入計 (7)		3,500	2,668	832
	支出	積立資産支出	6,285	5,581	704
	その他の活動による支出		10,502	11,132	△630
	その他の活動支出計 (8)		16,787	16,713	74
その他の活動資金収支差額 (9)=(7)-(8)		△13,287	△14,045	758	
予備費支出 (10)		2,000	2,000	0	
当期資金収支差額合計 (11)=(3)+(6)+(9)-(10)		0	0	0	
前期末支払資金残高 (12)		0	0	0	
当期末支払資金残高 (11)+(12)		0	0	0	
収入支予算総額		337,019	316,182	20,837	

## 7 法人後見機能と権利擁護活動の充実

- 市民後見人養成講座の開催
- 市民後見人育成事業
- 利用者にとって最適な後見受任体制の整備
- 専門職との複数後見体制から本会の単独受任の移行
- 市民後見人バンク登録者を法人後見支援員として登用
- 市民後見人と本会による複数後見の実施
- 地区社協等での広報活動 関係機関とのネットワーク形成
- 権利擁護に関する説明会の開催

## 8 ふれあい・いきいきサロン活動の推進

- 日常生活自立支援事業
- 日常生活自立支援事業の実施
- 生活支援員による援助実施
- 暮らしの困りごと相談会の実施
- ふれあい・いきいきサロン活動推進事業
- サロンの立上げ及び運営支援
- サロン活動助成事業
- サロン食材費助成事業
- サロン外出支援事業
- 福祉出前講座の開催
- 住民参加型まちづくり普及啓発事業

## 9 子育て支援の推進

- サロンリーダー研修会の開催(地域ステーション単位)
- 認知症カフェ普及に関する調査研究
- トマトでつながるスマイルプロジェクトの実施
- 子育てサロン(勝田1、大原1、美作2、作東1、英田1)
- あかちゃんサロン(美作)
- 預かり保育(大原・美作)
- ファミリー・サポート・センター(美作)
- 子育て用品の貸出事業

## 10 広報活動の充実

- 社協だよりの発行(年間6回)及びホームページの充実
- 地区社協だより発行の推進
- フェイスブックによる情報発信

## 11 福祉団体への支援

- 老人クラブ連合会(市・支部)
- 身体障害者福祉協会(市・支部)
- 遺族会(市・支部)
- 保護司会

## 12 法人運営体制の強化

- 経営、財政基盤の確立
- 諸規程等の整備
- 理事会、評議員会、正副会長会議、評議員選任解任委員会の開催
- 監事による中間監査及び決算監査の実施
- 社会福祉協議会会員の加入促進
- 広報紙への有料広告の掲載
- 役職員の資質向上に向けた研修の実施
- 子ども応援基金並事業の推進
- 第2次福祉のまちづくり行動計画の策定
- 各事業におけるPDCAサイクルの実施

## 13 指定管理施設の経営

- 美作市いきいきゆうゆうの里世代交流多目的ホール(美作支所)

## 14 共同募金運動の推進

- 美作市共同募金委員会の運営
- 共同募金配分金事業の見直しと適性実施
- 共同募金特別支援事業の実施
- 共同募金活動強化特別支援事業
- 赤い羽根まちづくり福祉活動助成事業
- 赤い羽根福祉基金助成事業の実施(2年目)
- 「生きづらさを抱える高齢者・障害者・引きこもり等」のための招(商)福連携による移動販売事業

# 美作市社会福祉協議会組織機構図

令和5年度の美作市社協組織機構は、下記のとおり4課7係で構成しています。

福祉のまちづくり推進課は、各地域ステーションを拠点に個別支援と地域づくりを推進する地域福祉係と、日常生活自立支援事業及び法人後見事業を所轄する権利擁護係の2つの係で構成しています。

総合相談支援課は、美作保健センター内の総合相談支援センターに設置し、重層的支援体制整備事業の拠点として、行政と協働しながら、市民の生活に関わる相談を分野や属性を問わず包括的な相談支援を行うコントロールタワーの役割を担っています。多機関協働係は複数の支援機関が関わる複合課題を抱える個人や世帯の支援調整を担い、自立相談支援係は生活困窮者自立支援事業を、地域包括支援係は地域包括支援センター事業をそれぞれ所轄しています。

障害支援課は、3つの障害者関係の事業を所轄しています。

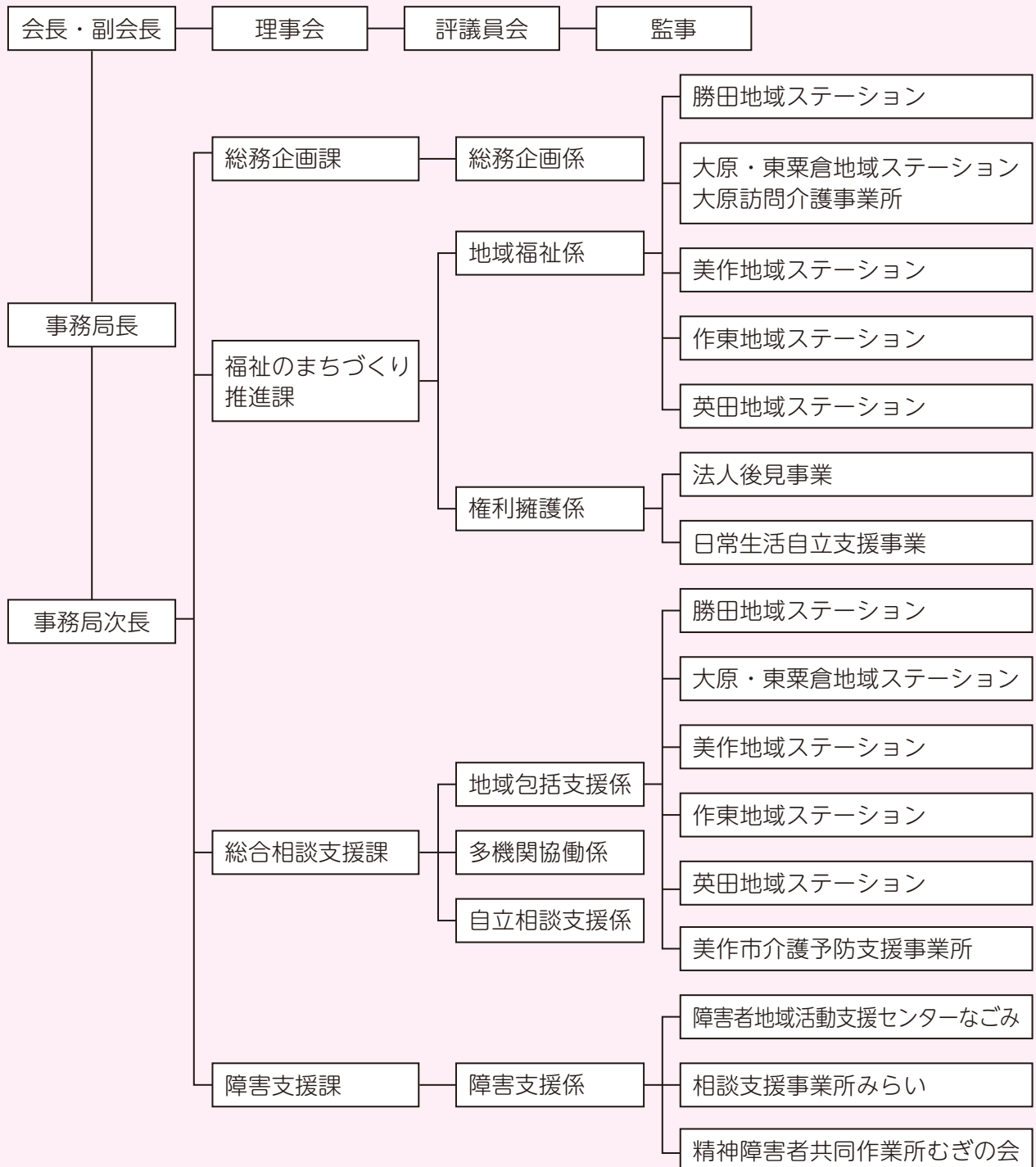

# 美作市総合相談支援センターからのお知らせ

相談無料  
秘密厳守

## ～家計・介護相談会～ 一人で悩んでいませんか？

- ★ 家族の介護に疲れてしまった
- ★ 介護保険のことが知りたい
- ★ 贅沢していないのに毎月の生活費が足りない
- ★ 何にいくら使っているのかわからない
- ★ 子どもの進学っていくら位かかるの？
- ★ 収入に比べて、返済が多い



相談員が丁寧に、「家計」や「介護」のことなど、一人ひとりの悩みに応じた解決策と一緒に考え、お手伝いをします。  
来所できない方については、直接出向いて相談をお伺いします。  
一人で悩まずに、まずはご相談ください。

対象者

美作市内に在住で家計や介護に関する悩みのある方  
(家計相談は、生活保護を受給している方は対象外です)

開催日時

5月10日(水)・6月12日(月) 13時～16時 ※要予約  
開催日以外での相談も受付けています

場所

美作市総合相談支援センター  
美作市社協各地域ステーション (連絡先等は11ページに記載)

## 介護者のつどい 開催のお知らせ

「介護者のつどい」は、在宅などで介護をしている方を対象に、介護に役立つ知識を身につけたり、抱えている悩みなどを相談しあえる場です。ご希望の方は送迎も対応致します。

勝田地域	大原・東粟倉地域	美作地域	作東地域	英田地域
日時 6月14日(水)	日時 6月19日(月)	日時 6月21日(水)	日時 6月23日(金)	日時 6月19日(月)
時間 10:00～11:30	時間 10:00～11:30	時間 13:30～15:30	時間 10:00～11:30	時間 9:30～11:30
場所 やまゆり苑	場所 大原保健センター	場所 世代交流 多目的ホール	場所 作東長寿センター	場所 英田保健センター
TEL 75-3601	TEL 78-0509	TEL 73-0330	TEL 75-3780	TEL 74-2488



有限会社もとしみず花店



# 花



flower & communications



花present

## 漢方と健康相談のできる店

当店では、様々なお悩みに漢方薬・栄養補助食品による改善のお手伝いをさせていただきます。諦めていた症状もご相談ください。

不妊でお悩みの方

痛みでお悩みの方

慢性皮膚疾患でお悩みの方

目でお悩みの方

置き薬

配達

詳しくはHP <http://yamamoto-yakkyoku.com>

## (有)山本薬局

所 美作市栄町183(林野駅近く)

圏 8:00～19:00 休日・祝

☎ 0868-72-0256

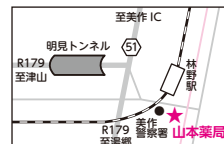

# 赤い羽根福祉基金2023年度助成事業に、 「招(商)福連携による移動販売 モデル事業」が選ばれました。



赤い羽根  
福祉基金

令和3年7月から、東粟倉地域で実施している「招(商)福連携による移動販売モデル事業」が昨年度に引き続き、中央共同募金会赤い羽根福祉基金から280万円の助成を受けることになりました。

この「赤い羽根福祉基金 2023年度事業助成」には、全国39都道府県から167件の応募が寄せられ、その中から本会事業を含む26事業が採択されました。

助成決定した事業は、制度や分野を超えた複合的な課題に取り組む先駆的かつモデル的で、事業を通じて、公的サービスでは対応できない福祉課題の解決を促すとともに、誰もが支え・支えられる持続可能な社会づくりをめざすことが可能な事業として評価されました。

本事業も、移動販売を通じて、①高齢者等の買い物困難者への支援。②障害のある人やひきこもり等生活に課題を抱える人が、販売員や補助員として参加し、社会参加や就労体験の機会が提供されていること。③美作市社協や地域包括支援センターの職員が同行し、市民が気軽に困り事を相談できる環境づくりが出来ていることが評価されました。

特に、障害のある人や、ひきこもり等の若者が多く参加していること(令和4年度実績:実人数25人、延べ129人参加)、さらに、移動販売だけでなく、スマホの使い方相談会や、犬の散歩代行等、地域住民の課題解決に向けた取組が、地域の中で誰もが役割を持ち、支えたり、支えられたりする『地域共生社会』の実現に向けた取組であることが評価され、助成決定となりました。

今回の助成を受け、事業全体の調整役となるコーディネーターの配置を継続し、より多くの障害者やひきこもりの方たちの参加を頂きながら、地域共生社会の実現に向けて、事業の充実を図りたいと考えています。

## トマトでつながるスマイルプロジェクト

昨年、美作市社協が実施した「プランターでつながるスマイルプロジェクト」では、市内で活動する99サロン、1,456名の方が参加され、一本のトマトの苗を通じて、地域の輪が生まれました。

このプロジェクトは、コロナ禍でも人とつながり続けるために、サロンに参加している高齢者宅にトマトの苗を提供し、玄関や庭先でトマトを育てながら、ご近所同士で声を掛け合い、つながり続けようという試みです。

また、市内の小学生が、プランターに添える可愛いイラストやメッセージの入ったカード作りに協力し、子どもたちが参加するプロジェクトに発展していくなどの広がりもありました。

美作市社協では、このプロジェクトを通じて、これまで以上に住民同士の会話が増えたり、地域のつながりや笑顔を広げられるよう、令和5年度も「トマトでつながるスマイルプロジェクト」として募集したところ、82サロン、1,178名の応募がありました。

トマトの苗は、5月下旬に各社協地域ステーションで配布会を開催する予定です。





# 「招(商)福連携による移動販売事業」通信

## ～ふれあいベンチ作成イベントを行いました。～

3月21日(祝)東栗倉小学校体育館下駐車場で、移動販売の立ち寄り場所に設置するベンチ作成のイベントが、東栗倉地域自治振興協議会と美作市社協共催により開催されました。

このイベントは、本年度、赤い羽根福祉基金の助成を受け、東栗倉地域で実施している「招(商)福連携による移動販売モデル事業」の一環として行い、当日は東栗倉地域の住民や老人クラブ会員、東栗倉小学校の児童・保護者、本事業に参加する障害者作業所の利用者など約60名が参加しました。

参加者は4つのグループに分かれて、みんなでワイワイ話をしながらベンチを作成していました。児童はペンキで色を塗って立ち寄り場所を示すプレート作成を担当し、こぶしの花や後山などカラフルで可愛いパネルが完成しました。

参加者からは「児童や障害者作業所の利用者と一緒に交流することが無いので、いい経験ができた」「移動販売の立ち寄り場所にベンチがあれば、皆で会話が弾む」、障害者作業所の利用者は「今まであまり頼られることがなかったが、地域の方から頼りにされてうれしかった」など、たくさんの感想を頂きました。

作成後には、野原地区の小松緑さんが「障害者施設で作っている商品をもっと知ってもらいたい」という思いで考案された、障害者作業所で販売している「黒豆ポン菓子」と「もち麦」を使った「もち麦おにぎり」の試食会も行われました。

当日は、あいにくの天気でペンキで塗ったパネルが乾かない等のハプニングもありましたが、このイベントを通じてたくさんの人が参加し、いろいろな人たちがつながり、交流をすることができました。

これからも「招(商)福連携による移動販売モデル事業」を通じて、障害や生きづらさを抱える方も地域の中で共に暮らし、交流し活躍の場を広げていけるよう、活動を続けて参ります。



ベンチの組み立て中



立ち寄り場所を示す地区名のプレート



皆でベンチを作成しました

この事業は中央共同募金会の「赤い羽根福祉基金」の助成を受け活動しています。  
今後とも皆様のご協力をよろしくお願いいたします。

# ★輝くボランティア★

ボランティアさん インタビュー



【美作地域】  
船曳

美代子さん

美作地域にお住まいの船曳美代子さんは、サロン「林尾楽友会（りんのらくゆうかい）」の代表や介護予防サポーター「すみれ会」の役員として、永年に渡りボランティア活動に取り組みられています。今回はボランティア活動を通じていきいきと活躍されている船曳さんにスポットを当て、その活動をご紹介します。

ボランティア活動を始めたきっかけは何ですか？



サロンでおしゃべり



スマイルプロジェクトにも参加しました

平成22年に開催された介護予防サポーター養成講座を受講し、介護予防サポーターのグループである「すみれ会」に参加しました。  
また地域での親睦の場として同年の10月8日に「林尾楽友会（りんのらくゆうかい）」を立ち上げました。

どのような活動をされていますか？

サロンでは、体操やストレッチ、筋トレやゲームをしたり、また参加された方が講師となつて小物づくりをしたりと、皆でお話することを中心に楽しく集まることを目標にしています。

「すみれ会」では自分たちの健康維持ももちろんですが、各地域で開催している体操教室の情報共有をしながら、楽しく続けられるように工夫

しています。  
活動を続ける中で嬉しかったことは？

皆に会えることが嬉しいです。  
新型コロナウイルスの影響で、サロンの開催回数は減りましたが、定期的に集まれる場を続けていけるようにしたいです。

今楽しんでいることは？

健康づくりとして、毎日30分は歩くようにしています。これから桜の季節になるので、桜を見ながら散歩できるのを楽しみにしています。  
また小さな畑ですが、お世話をするのも楽しみの一つです。

最後に一言メッセージをお願いします。

周りの人たちと一緒に、元気でいるために始めた活動になります。  
集まれる場を作ることや、それを続けていくことが大切だと思います。

4月からは新しい代表の方からバトンタッチしますが、これからも皆さんと集まれることを楽しみに頑張っていきたいと思っています。

学生・単身・一般

**引越し**

家具の移動  
事務所移転  
県外運送可

- 引越し
- 買物代行
- 配達

承ります — 軽貨物運送業 —



合同会社 **タムラ**

〒707-0003 岡山県美作市明見 801-1

お気軽にお問い合わせください ☎0868-72-1525

☆優秀な人材募集中☆

システムエンジニア及び、

ケーブルテレビスタッフ

を随時募集しています  
(ケーブルテレビスタッフは、番組制作等の仕事です。未経験者歓迎。)

- コンピュータシステムの設計、開発及び販売
- ネットワークの設計、構築
- インターネット接続サービス業 (RELNET)
- CATV 運営
- M&A 事業

株式会社RELATION(リレーション)  
本社 岡山県津山市東一宮46-10  
TEL.0868-27-7744

<http://www.rel-ltd.com/>  
recruit@rel-ltd.com



RELATION  
software & network infrastructure



# 「ひきこもり」支援の現場から



NPO 法人山村エンタープライズ 代表理事

の と ひろ つ く

能登大次

「ダメ、絶対!!」は、

ダメ!?

ある夜の出来事。Aくんが、先輩Bくんを乱暴な言葉で挑発し続けたところ、いつも温厚なBくんもさすがにイラツとして、足でAくんを小突いてしまったのです。

その途端にAくんはいきりたち「暴力は絶対ダメですよ。警察呼んでやる!」と。その場はいさめたもののその翌日、今度はAくんのかつての「支援者」さんから怒鳴り込みのお電話が。「そちらのシェアハウスは暴力を肯定されてるんですか?どんなに小さくても暴力は許されませんよ。」といった趣旨です。

私ももちろん暴力を肯定しているわけではありませぬ。ただ、若者がのびのびと成長するには「バッファ(ゆとり/遊び)」が必要だと思ってるんです。

若者は完成形ではなく成長途上にあります。知識不足、経験不足、実力不足。判断を間違つことも、感情に負けてしまつこともあるでしょう。

でも今の社会は、そんな若者にまで「正しさ」を要求しようとしています。将来の社会を担ってくれる人材・人格が健全に育まれるためには、彼らのそういった未熟さをある程度受け入れ、見守って経験を積ませてあげられるような、社会の側のゆとりや懐の深さが必要なのではないでしょうか。「バッファ」とは、そういう社会のゆとりのことです。

もちろん「正しさ」とはとても大事です。でも「若者が成長することには、計り知れない可能性があります。「正しさ」のネジを少しだけ緩めてみるだけの価値はあるのではないのでしょうか。

法律やルールなど、明確なラインを持つて白黒を判断するのは簡単です。VTR判定で「線を超えてますね。はい、アウト。」そんなことは機械でもできます。

でも長い目で、広い目で、しなやかに、そして愛を持って(一)対応すること、それは私たち人間にしかできないことです。

だから「バッファのある社会」というのは「人間味のあつた社会」のことで、そういう社会はきつと、誰にとつても居心地がよくて、多様な人々が参加できて、子どもや若者ののびのびと育んでくれると思つたのです。そんな社会になつたらいいな、つて思いませんか?

さてその後。AくんがB先輩に投げかける言葉はいまだに乱暴です。でもなぜか:2人は今夜も一緒にゲームをするのです。



日本国内でのボランティア活動中のケガや賠償責任を補償!!

令和5年度

## ボランティア活動保険

商品パンフレットは  
コチラから  
(↓くしの保険ホームページ)



保険金額・年間保険料 (1名あたり)

団体割引20%適用済・過去の損害率による割増適用		プラン	
保険金の種類		基本プラン	天災・地震補償プラン 特定感染症重点プラン
ケガの補償	死亡保険金	1,040万円	
	後遺障害保険金	1,040万円(限度額)	
	入院保険金日額	6,500円	
	手術 入院中の手術	65,000円	
	保険金 外来の手術	32,500円	
	通院保険金日額	4,000円	
賠償責任補償	特定感染症	補償開始日から10日以内は補償対象外 <sup>(*)</sup>	初日から補償
	地震・噴火・津波による死傷	×	○
	賠償責任保険金 (対人・対物共通)	5億円(限度額)	
年間保険料	350円	500円	550円

\*3月末までに契約手続きが完了し、前年度から継続して契約される場合は初日から補償します。

<重要>

- ◆基本プランでは地震・噴火・津波に起因する死傷は補償されません。
- ◆特定感染症重点プランでは中途加入の場合でも補償開始日より特定感染症が補償対象となります。
- ◆年度途中でご加入される場合も上記の保険料となります。
- ◆中途脱退による保険料の返金はありません。
- ◆途中でボランティアの入替や、ご加入プランの変更はできません。
- ◆ご加入は、お1人につきいずれかのプラン1口のみとなります。



ボランティア行事用保険

送迎サービス補償

福祉サービス総合補償

(傷害保険、国内旅行傷害保険特約付帯傷害保険、賠償責任保険) (傷害保険) (傷害保険、賠償責任保険、約定旅行費用保険(オプション))

●このご案内は概要を説明したものです。詳細は、「ボランティア活動保険パンフレット」にてご確認ください。

団体契約者 **社会福祉法人 全国社会福祉協議会**

(引当金) 損害保険ジャパン株式会社 医療・福祉開発部 第二課  
TEL:03(3349)5137  
受付時間:平日の9:00~17:00(土日・祝日、年末年始を除きます。)  
この保険は、全国社会福祉協議会が損害保険会社と一括して締結する団体契約です。

取扱代理店 **株式会社 福祉保険サービス**

〒100-0013 東京都千代田区麹町3丁目3番2号 新霞が関ビル17F  
TEL:03(3581)4667  
受付時間:平日の9:30~17:30(土日・祝日、年末年始を除きます。)

# 介護保険 Q & A

総合相談支援センターに寄せられる介護保険についてのよくあるお問い合わせについてお答えします。

今回は「住宅改修」についてご紹介します。

## Q 介護保険の住宅改修は、どんな人が利用できますか？

- A** ①美作市に住所を有し、在宅で生活している者（例外として、入院・入所している者が在宅へ復帰するため、住宅改修の必要がある場合には事前申請受理後、許可される）  
 ②要介護認定において「要支援1・2」「要介護1～5」の者  
 ③介護保険料を完納している者

## Q どんな工事が対象になるのですか？

- A** 手摺の取付 引戸等への扉の取替  
段差の解消 洋式便器等への便器の取替  
滑り防止及び床材の変更 その他、上記工事に必要な付帯工事

上記のような生活環境を整えるための小規模な住宅改修に対して、要介護区分に関係なく上限20万円（自己負担1～3割）までの住宅改修費が支給されます。

（注）事前申請が必要ですので、必ず、工事着工の前に保険給付の対象になるかどうかを含め、美作市総合相談支援センター（社協各地域ステーション）かケアマネジャーにご相談ください。

## 新入職員紹介

（令和5年4月1日付）



福祉のまちづくり推進課  
地域福祉係主事  
社協作東地域ステーション  
福祉活動専門員  
みなき あゆみ  
**皆木 安由美**

この春から福祉活動専門員として、作東地域ステーションに勤務させていただくことになりました。知識・経験共に未熟ではありますが、皆様のお力添えを頂きながら、生まれ育った美作市をより良くできるように一生懸命努めたいと考えております。どうぞよろしくお願ひ致します。



総合相談支援課  
地域包括支援係主事  
かとう はるき  
**加藤 春沖**

この度、総合相談支援センターで相談員として勤務させていただきましたことになりました。知識・経験ともに未熟な面も多々ありますが、地域の皆様のお力になれるよう精進していきたいと思います。よろしくお願ひいたします。

## 人事異動（令和5年4月1日付）

氏名	新 任 職	旧 職
春名 正敏	事務局長（再雇用嘱託職員）	
内田 薫	事務局次長兼障害支援課課長（再雇用嘱託職員）	
安東 賢治	総合相談支援課自立相談支援係主任 相談支援員兼家計改善支援員	総合相談支援課自立相談支援係主事 自立相談支援員兼家計改善支援員
川野 高典	福祉のまちづくり推進課地域福祉係主任 社協大原・東粟倉地域ステーション福祉活動専門員	福祉のまちづくり推進課地域福祉係主事 社協大原・東粟倉地域ステーション福祉活動専門員
坂元 こず恵	総務企画課総務企画係主任	総務企画課総務企画係主事
遠竹 円香	主任訪問介護員	訪問介護員
保利 圭一朗	社会福祉法人経山会出向	
神原 浪	社会福祉法人日本原荘出向	
福田 和広	ハピニティー株式会社出向	

**退職**（令和5年3月31日付）

内田 薫  
三宅 勝也

事務局次長兼障害支援課課長  
福祉のまちづくり推進課権利擁護係主事 日常生活自立支援事業専門員

# 多額のご芳志

多額のご芳志をお寄せいただき、誠にありがとうございました。

令和5年1月21日から  
令和5年3月20日受付分

香典返し

右 手 小 椋 龍美様 (亡) 谷本 勝也様  
真 殿 和 田 長子様 (亡) 正 紀様  
馬 形 岡 田 信二様 (亡) 松本 仁志様  
古 町 春 名 敏道様 (亡) 君 代様  
小 原 田 豊 福 一 郎 様 (亡) 孟 様  
東 青 野 小 椋 宏 子 様 (亡) 太 郎 様  
東 吉 田 小 嶋 卓 司 様 (亡) 千 恵 子 様  
中 尾 則 本 光 信 様 (亡) 澄 子 様  
明 見 中 島 純 子 様 (亡) 邦 泰 様  
明 見 本 井 傳 頼 敬 様 (亡) とらよ 様  
湯 郷 谷 本 幸 政 様 (亡) 千 恵 子 様  
海 田 江 見 強 様 (亡) 慶 子 様  
安 蘇 橋 本 昇 様 (亡) 洋 子 様  
小 野 池 田 直 美 様 (亡) 國 一 様

小 野 森 本 好 昭 様 (亡) 茂 記 様  
小 ノ 谷 後 藤 紀 子 様 (亡) 禎 之 様  
山 手 宮 本 貴 実 雄 様 (亡) 秀 秋 様  
川 北 上 山 宏 記 様 (亡) 操 子 様  
土 居 山 本 裕 貴 様 (亡) 弘 喜 様  
角 南 春 名 弘 宏 様 (亡) 甫 江 様  
奥 伊 東 廣 一 様 (亡) 房 江 様  
下 山 伴 和 憲 様 (亡) 正 收 様  
尾 谷 小 林 貢 様 (亡) 貴 子 様  
神 奈 川 県 松 本 康 嗣 様 (亡) 哲 夫 様  
兵 庫 県 安 東 正 道 様 (亡) 信 満 様  
一 般 寄 附  
豆 田 株 式 会 社 レ イ テ ッ ク 様  
物 品 寄 附  
巨 勢 高 田 よ し 子 様

物品寄附(おむすび事業)

榎原下 角 慎作様  
榎原下 角 慎作様  
山手 岡本 芳喜様

表紙の写真

今年は早くから暖かい日が続き、桜の開花が早く3月下旬には満開になりました。武蔵の里五輪坊でも、散策に訪れた家族連れが桜の鑑賞を楽しんでいました。



## 子ども応援夢基金実績報告

4,895,752円 令和5年3月20日現在

「子ども応援夢基金」に寄附をいただきありがとうございます。引き続き皆様のご協力をお願いいたします。

土居…井口 湯津 様

豆田…株式会社レイテック 様

匿名 1件

福祉とは「ふだんのくらしのしあわせ」をみんなで作る活動です。

編集・発行

### 社会福祉法人 美作市社会福祉協議会

〒709-4234 美作市江見280 TEL(0868)75-2622 FAX(0868)75-7081

総合相談  
支援センター

〒707-0014 美作市北山390-2  
TEL(0868)73-0330 / FAX(0868)72-7702

勝田地域  
ステーション

〒707-0113 美作市真加部1616  
TEL(0868)75-3601 / FAX(0868)75-3602

大原・東栗倉  
地域ステーション

〒707-0412 美作市古町1850-1  
TEL(0868)78-0509 / FAX(0868)78-3230

美作地域  
ステーション

〒707-0014 美作市北山401  
TEL(0868)72-3677 / FAX(0868)72-3969

作東地域  
ステーション

〒709-4234 美作市江見280  
TEL(0868)75-3780 / FAX(0868)75-7081

英田地域  
ステーション

〒701-2604 美作市福本810-2  
TEL(0868)74-2488 / FAX(0868)74-3232

社協だよりは、皆様からお寄せいただいた社協会費・寄付金の一部を使って発行しています。

ペダルの踏み間違いによる事故を防止する

# アイアクセル

今お乗りの愛車に後付け可能な安全装置。  
ペダルを踏み間違えてアクセルペダルを  
一定以上強く踏み込んでしまった時に、  
車を加速させず、ゆっくりと停止します。

NEW

—安心はそのままに低価格を実現—

**アイアクセル**  
BASIC  
AEAAB-No.1

税抜 **99,800円**  
(税込 109,780円)

※取付費用は別途かかります。



—国土交通省認定モデル—

**アイアクセル**  
AEAA-No.3

税抜 **160,000円**  
(税込 176,000円)

※取付費用は別途かかります。

補助金をご活用いただけます

美作市の補助金は最大 **10万円**

※本体価格と取付費用の3分の2以内が補助されます。

補助金のご利用には条件がございます。  
詳しくは美作市もしくは当社までお問い合わせください。

2023年3月現在の広告であり、商品の仕様・外観・価格は予告なく変更する場合がございます。

お気軽にお問い合わせください

 **英田エンジニアリング**

0868-74-3877 岡山県美作市三保原 678  
月～金 (祝日を除く) 9:00～17:00

製品の詳細はこちら



アイアクセル HP



アイアクセル PV