

はい!

みんなで支え みんなで築く
福祉のまち美作

社協です!

5²⁰²⁴
月号

No.148



「誰もが安心して暮らすことができる福祉のまちづくり」をめざして

令和6年度

事業計画・予算が決定

美作市社会福祉協議会は、作東長寿センターで3月12日(火)に第6回理事会、3月19日(火)に第4回評議員会を開催し、令和6年度の事業計画・予算を決定しました。

基本方針

美作市より受託した「重層的支援体制整備事業」も3年目を迎え、美作市社協は地域共生社会の実現を目指して、「美作市総合相談支援センター」と「社協地域ステーション」のさらなる充実、相談支援から参加支援、地域づくり支援まで一体的に実践し、地域包括ケアシステムと地域福祉活動を主軸に、包括的な支援体制の構築に取り組みます。

また、昨年度作成した第2期福祉まちづくり行動計画に沿って事業を実施し、見直しと改善を行い、社会や環境の変化に対応してまいります。

法人運営については、ガバナンスの強化、経営の透明性の確保、職員のスキル向上、介護人材の確保と採算性を考慮し、経営の健全化を目指します。

昨年度制定した社協の使命、経営理念、基本方針を役員に浸透するよう取り組みを進め、常に地域住民の立場に立ち、中立性と公平性を確保し各事業に取り組んでまいります。

令和6年度実施事業

1 重層的支援体制整備事業の推進に向けた包括的相談支援体制の構築とコミュニケーションソーシャルワークの実践

- (1) 重層的支援体制整備事業の推進
- (2) コミュニティソーシャルワーカーの配置と人材育成
- (3) 美作市総合相談支援センターと社協地域ステーションの相談支援体制の強化

- (4) 生活困窮者自立支援事業
- (5) 多機関の協働による包括的支援体制構築事業
- (6) 地域包括支援センター事業
- (7) 生活福祉資金貸付事業

2 新たな福祉サービスを開発する仕組みづくり

- (1) 美作お助け隊の「地域公益事業」の推進
- (2) 美作お助け隊ネットワーク会議の開催と法人間の連携強化
- (3) 美作お助け隊による制度の狭間をカバーする新たな福祉サービスの開発
- (4) 生活困窮者支援に関する事業
- (5) マルナカ美作店とのフードバンク事業の実施
- (6) 行政との連携「パートナーシップ」
- (7) 不登校や引きこもり、ニート等が気軽に立ち寄れる居場所「コラーレ」の開設
- (8) 電動アシスト自転車貸出事業の実施
- (9) 死後事務委任契約事業の調査研究

3 介護保険事業の運営

- (1) 指定介護保険事業所
- (2) 訪問介護事業(大原)
 - ① 生活管理指導員派遣事業(大原)
 - ② 産前・産後ヘルパー派遣事業(大原)
 - ③ 食の自立支援事業(勝田・大原・作東・英田)
- (3) 福祉有償運送事業の運営(大原・作東)
- (4) 介護職員のサービスの質の向上に向けた研修会の実施

4 障害者(児)の地域生活を支えるサービスの充実

- (1) 地域活動支援センターI型「なごみ」の運営
- (2) 精神障害者共同作業所「むぎの会」の運営
- (3) 居宅介護・重度訪問介護(大原)
- (4) 相談支援事業所「みらい」
- (5) 地域生活支援事業
- (6) 在宅の障害者に向けた「救急医療情報キット」の普及啓発
- (7) 招(商)福連携による移動販売モデル事業
- (8) メンタルヘルスポランティア養成講座の開催

5 地域包括ケアシステムの実践と地区社協活動の支援

- (1) 地域包括ケアシステムを取り入れた地区ケア会議の実践
- (2) 地区社協メニュー事業の実施
 - ① 福祉ネットワークづくり事業
 - ② おたがいさまネットワーク事業
 - ③ 広報紙作成支援事業
 - ④ 高齢者ミニデイサービス事業
 - ⑤ 友愛訪問支援事業
 - ⑥ ふれあい・いきいきサロン新規立ち上げ推進事業
- (3) 各種連絡会・委員会の開催
 - ① 地域社協連絡会の開催(市圏域)
 - ② 地域社協会議の開催(地域圏域)
- (4) 「福祉のまちづくりフォーラム」の開催
- (5) 愛育委員・栄養委員・民生委員・ボランティア等との連携
- (6) 保健・福祉・医療等関係機関・団体との連携
- (7) 救急医療情報キットの普及
- (8) 生活支援体制整備事業の推進

6 ボランティアセンターの機能充実

- (1) 美作市社会福祉協議会ボランティアセンターの機能充実
- (2) 社協地域ステーションと連携したボランティアセンターのコーディネート機能の充実
- (3) ボランティアグループの育成・支援
- (4) 人材の育成(各種養成講座・研修会等の開催)
- (5) 「夏のボランティア体験事業」の実施
- (6) 市内の小・中・高校生に向けた体験型福祉教育の開催とメニュー作成
- (7) 市内地区社協に向けた「地域福祉講座」の開催
- (8) 常設災害ボランティアセンターの設置
- (9) ボランティアセンターマッチングアプリ開設の調査研究

令和6年度 一般会計 資金収支予算書

(自)令和6年4月1日 (至)令和7年3月31日

【社会福祉事業 合算】

単位:千円

勘定科目		本年度予算額	前年度予算額	増減	
事業活動による収支	収入	会費収入	6,740	6,900	△160
		寄附金収入	3,400	4,400	△1,000
		経常経費補助金収入	58,552	59,224	△672
		受託金収入	176,318	169,986	6,332
		貸付事業収入	1,060	769	291
		事業収入	6,382	6,366	16
		負担金収入	14,683	14,236	447
		介護保険事業収入	55,562	55,649	△87
		障害福祉サービス等事業収入	12,120	12,120	0
		受取利息配当金収入	1,803	1,804	△1
	その他の収入	2,055	2,065	△10	
	事業活動収入計 (1)	338,675	333,519	5,156	
	支出	人件費支出	261,175	251,537	9,638
事業費支出		52,234	47,700	4,534	
事務費支出		3,289	3,042	247	
貸付事業支出		1,500	1,500	0	
共同募金配分金事業費支出		1,990	2,030	△40	
助成金支出		8,620	8,803	△183	
負担金支出		922	985	△63	
事業活動支出計 (2)		329,730	315,597	14,133	
事業活動資金収支差額 (3)=(1)-(2)		8,945	17,922	△8,977	
施設整備等による収支	収入				
	施設整備等収入計 (4)	0	0	0	
	支出				
施設整備等支出計 (5)	0	2,635	△2,635		
施設整備等資金収支差額 (6)=(4)-(5)		0	△2,635	2,635	
その他の活動による収支	収入				
	積立資産取崩収入	5,800	3,500	2,300	
	その他の活動収入計 (7)	5,800	3,500	2,300	
	支出				
	積立資産支出	6,711	6,285	426	
その他の活動による支出	11,034	10,502	532		
その他の活動支出計 (8)	17,745	16,787	958		
その他の活動資金収支差額 (9)=(7)-(8)		△11,945	△13,287	1,342	
予備費支出 (10)		1,000	2,000	△1,000	
当期資金収支差額合計 (11)=(3)+(6)+(9)-(10)		△4,000	0	△4,000	
前期末支払資金残高 (12)		4,000	0	4,000	
当期末支払資金残高 (11)+(12)		0	0	0	
収入支予算総額		348,475	337,019	11,456	

- (1) 一時里親制度の広報・周知活動
- (2) 市民後見人養成講座の開催
- (3) 市民後見人育成事業
- (4) 利用者による最適な後見受任体制の整備
- (5) 専門職との複数後見体制から本会の単独受任の移行
- (6) 市民後見人バンク登録者を法人後見支援員として登用
- (7) 市民後見人と本会による複数後見の実施
- (8) 地区社協等での広報活動・関係機関とのネットワーク形成

- (1) 権利擁護に関する説明会の開催
- (2) 日常生活自立支援事業
- (3) 日常生活自立支援事業の実施
- (4) 生活支援員による援助実施
- (5) 暮らしの困りごと相談会の実施
- (6) ふれあい・いきいきサロン活動推進事業
- (7) サロンの立上げ及び運営支援
- (8) サロン活動助成事業
- (9) サロン食料費助成事業
- (10) サロン外出支援事業
- (11) 福祉出前講座の開催

- (1) 住民参加型まちづくり普及啓発事業
- (2) サロンリーダー研修会の開催(地域ステーション単位)
- (3) 認知症カフェ普及に関する調査研究
- (4) 地域フレイル予防事業の普及啓発
- (5) サロン活動のアンケート調査と今後の活動再開に向けた協議
- (6) 子育て支援の推進
- (7) 子育てサロン(勝田1、大原1、美作2、作東1、英田1)
- (8) あかちゃんサロン(美作)
- (9) 託児(大原・美作)

- (1) 法人運営体制の強化
- (2) 経営、財政基盤の確立
- (3) 諸規程等の整備
- (4) 理事会、評議員会、正副会長会議、評議員選任解任委員会の開催
- (5) 監事による中間監査及び決算監査の実施
- (6) 社会福祉協議会会員の加入促進
- (7) 広報紙への有料広告の掲載
- (8) 役職員の資質向上に向けた研修の実施
- (9) 「子ども応援基金」事業の推進
- (10) 第2次福祉のまちづくり行動計画の実施
- (11) 各事業におけるPDCAサイクルの実施
- (12) 指定管理施設の経営
- (13) 美作市いきいきゆうゆうの里世代交流多目的ホール(美作地域ステーション)
- (14) 共同募金運動の推進
- (1) 美作市共同募金委員会の運営
- (2) 共同募金配分金事業の見直しと適性実施
- (3) 共同募金特別支援事業の実施
- (4) 共同募金活動強化特別支援事業
- (5) 赤い羽根まちづくり福祉活動助成事業
- (6) ファミリー・サポート・センター(美作)
- (7) 子育て用品の貸出事業
- (8) 広報活動の充実
- (9) 社協だよりの発行(年間6回)及びホームページの充実
- (10) Facebook、LINE、Instagramによる情報発信
- (11) 地区社協だよりの発行の推進
- (12) 福祉団体への支援
- (1) 老人クラブ連合会(市・支部)
- (2) 身体障害者福祉協会(市・支部)
- (3) 遺族会(市・支部)
- (4) 保護司会

令和6年度の美作市社協組織機構は、下記のとおり4課7係で構成しています。

福祉のまちづくり推進課は、各地域ステーションを拠点に個別支援と地域づくりを推進する地域福祉係と、日常生活自立支援事業及び法人後見事業を所轄する権利擁護係の2つの係で構成しています。

総合相談支援課は、美作保健センター内の総合相談支援センターに設置し、重層的支援体制整備事業の拠点として、行政と協働しながら、市民の生活に関わる相談を分野や属性を問わず包括的な相談支援を行うコントロールタワーの役割を担っています。多機関協働係は複数の支援機関が関わる複合課題を抱える個人や世帯の支援調整を担い、自立相談支援係は生活困窮者自立支援事業を、地域包括支援係は地域包括支援センター事業をそれぞれ所轄しています。

障害支援課は、3つの障害者関係の事業を所轄しています。

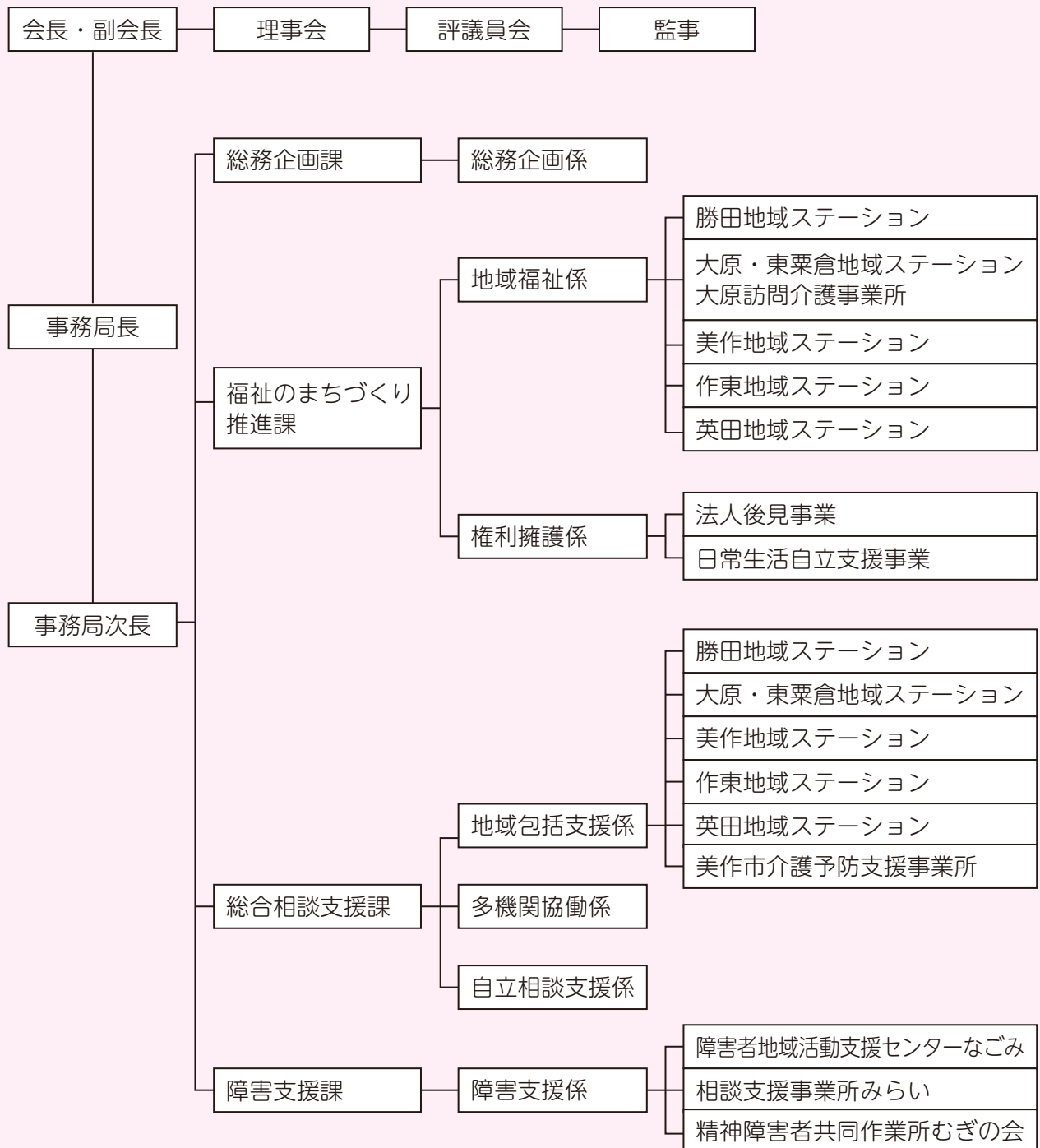



赤い羽根共同募金「生活困窮者への緊急支援 活動応援助成」事業のご報告

本会では、市内外の皆様から玄米や食料品・日用品をご寄附いただき、生活困窮の方へお渡しする「おむすび事業」と「フード&ライフドライブ事業」を実施しています。

令和5年度、食料支援の充実を図るため、赤い羽根共同募金の助成を受け、玄米保冷庫とレトルト食品を購入いたしました。

多くの皆様のご理解・ご協力により、玄米の寄附量も年々増加しており、新たな保冷庫の整備で、保管量の増加に対応出来るようになりました。

お米や食料品は、生活困窮の方への食料支援、そして、相談のきっかけ作りに活用させていただきました。そこから、家計改善や就労、社会参加など生活再建への支援や、困った時の相談先としての繋がりに結びついています。

提供を受けた方からは「地域の方から応援されているようだ」、「自分も地域に何かお返しが出来ないか」等の感謝の言葉が聞かれました。

「赤い羽根共同募金」、「おむすび事業」、「フード&ライフドライブ事業」にご寄附いただいた皆様、本当にありがとうございました。

今後とも、地域の支え合いにご理解、ご協力の程よろしくお願いいたします。



助成で購入したレトルト食品と玄米保冷庫

一般社団法人美作青年会議所(美作JC)様より 多額のご寄附をいただきました。

3月19日(火)、一般社団法人美作青年会議所(美作JC)様から、多額のご寄附をいただきました。

当日は、佐藤理事長(2023年度)と4名の役員の皆様が美作市社協本所を訪れ、山本会長や社協職員と地域福祉について意見交換を行いました。

青年会議所の皆様からは、「子どもの貧困など、地域で課題を抱えている人が想定より多いことに驚いた。青年会議所は地元の企業経営者も多く、就労支援など、今後様々な面で協働していけると感じている。この寄附金は美作青年会議所の会員内で集めたもので、地域の福祉活動に役立ててほしい。」という言葉添えて山本会長に手渡されました。

美作青年会議所と本会は、令和3年に災害ネットワーク協定を締結しています。令和6年度も新たな協働事業の実施に向けて現在協議中です。

美作青年会議所の皆様のご厚志に深く感謝いたします。

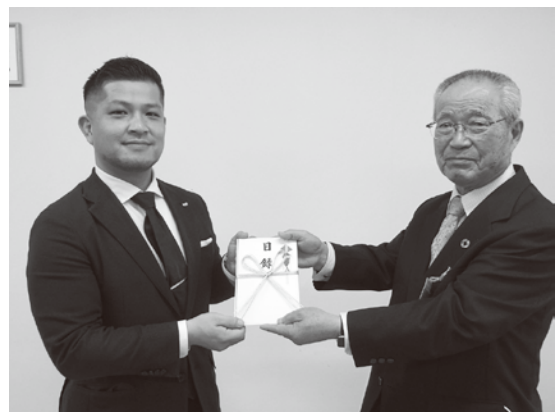

美作JC佐藤理事長(左)と山本会長

美作市総合相談支援センターからのお知らせ

相談無料
秘密厳守

～家計・介護相談会～

一人で悩んでいませんか？

- ★ 家族の介護に疲れてしまった
- ★ 介護保険のことが知りたい
- ★ 贅沢していないのに毎月の生活費が足りない
- ★ 何にいくら使っているのかわからない
- ★ 子どもの進学っていくら位かかるの？
- ★ 収入に比べて、返済が多い



相談員が丁寧に、「家計」や「介護」のことなど、一人ひとりの悩みに応じた解決策を一緒に考え、お手伝いをします。
来所できない方については、直接出向いて相談をお伺いします。
一人で悩まずに、まずはご相談ください。

対象者

美作市内に在住で家計や介護に関する悩みのある方
(家計相談は、生活保護を受給している方は対象外です)

開催日時

5月10日(金)・6月11日(火) 13時～16時 ※要予約
開催日以外での相談も受付けています

場所

美作市総合相談支援センター
美作市社協各地域ステーション (連絡先等は12ページに記載)



介護者のつどい 開催のお知らせ

「介護者のつどい」は、在宅などで介護をしている方を対象に、介護に役立つ知識を身につけたり、抱えている悩みなどを相談しあえる場です。ご希望の方は送迎も対応致します。

勝田地域	大原・東栗倉地域	美作地域	作東地域	英田地域
日時 6月12日(水)	日時 6月14日(金)	日時 6月14日(金)	日時 6月21日(金)	日時 6月17日(月)
時間 10:00～11:30	時間 10:00～11:30	時間 13:30～15:30	時間 10:00～11:30	時間 9:30～11:30
場所 やまゆり苑	場所 大原保健センター	場所 世代交流多目的ホール	場所 作東長寿センター	場所 英田保健センター
TEL 75-3601	TEL 78-0509	TEL 73-0330	TEL 75-3780	TEL 74-2488

介護保険 指定居宅サービス事業者
福祉用具 販売・貸与(レンタル)

介護保険事業所番号 3370300190

 株式会社 **津山医研**

〒708-0004 岡山県津山市山北636の2

電話 (0868) 23-0569
FAX (0868) 23-8744

漢方と健康相談のできる店

当店では、様々なお悩みに漢方薬・栄養補助食品による改善のお手伝いをさせていただきます。諦めていた症状もご相談ください。

不妊でお悩みの方 痛みでお悩みの方
慢性皮膚疾患でお悩みの方 目でお悩みの方
置き薬 配達

詳しくはHP <http://yamamoto-yakkyoku.com>

有山本薬局

所 美作市栄町183(林野駅近く)
営 8:00～19:00 休日・祝

☎0868-72-0256

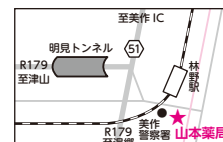

大原地区社協で

おたがいさまネット事業見守り会議が開催されました

2月28日(水)、大原保健センターで大原地区社会福祉協議会の見守り会議が開催されました。

コロナの影響で見守り会議の開催を見合わせていたこともあり、約3年ぶりの開催となりました。大原地区の福祉関係者が各テーブルに分かれ住宅地図を広げ、一世帯ずつ見守りに関する確認や情報共有を行いました。

参加者からは、「常会毎に細かく情報共有したほうが良いのではないか。」との意見が聞かれた一方、「認知症の方も今後増えていくことが想定されるので、広い範囲での見守りも必要。」「数年ぶりの開催で状況もガラリと変わっていた。地域で活動している様々な福祉関係者が集まり顔を合わせて話し合いができたことが良かった。」「継続して話し合いの場を持つことが必要で日常の異変を普段の見守りの中から気づくことが大切。」などの意見が聞かれました。

今回の見守り会議を通じて、住み慣れた地域で、安心して暮らしていくために「自分達の地域の見守りは自分達で。」という気運が高まりました。



見守り会議で話し合いをする皆さん

友愛訪問

～見守る側から見守られる側になって思うこと～

現在、各地区社協が主体となって75歳以上の独居高齢者を対象に安否確認と声掛けを行う活動として友愛訪問活動事業を実施しています。

今回は地区社協役員(見守る側)から独居(見守られる側)になって友愛訪問の必要性を実感された地域の方から寄せられたメッセージを紹介します。

私はこれまで地区社協役員(見守る側)として友愛訪問に関わってきました。特に元気な独居高齢者宅への訪問活動は義務的な気持ちが先に立ち、正直「面倒だ」と思うこともありました。しかし、長年連れ添った妻が亡くなり独居生活の身に。身体はまだまだ元気ですが一人になっ



た寂しさで孤独を感じていた時に、友愛訪問で声かけや安否確認をしてくださったおかげもあり、少しずつ寂しさも消え、自分は一人じゃないなと思えるようになりました。自分が見守られる側になって初めて、友愛訪問や地域の福祉活動のありがたさと必要性を実感するこのごろです。地区社協役員をされている方へ感謝の気持ちをお伝えしたく投稿しました。

Aさん(男性) 作東地域在住

「なごみ」は、美作市内にお住いの障害をお持ちの方やそのご家族等からの相談に応じ、住み慣れた地域で安心した生活を送れるよう支援する身近な相談窓口です。相談内容に応じて情報提供や訪問活動、福祉サービスの利用援助や地域ボランティアの育成及び障害に対する理解を促す普及啓発等を行っています。

また、令和4年度から基幹相談支援センター事業を美作市より受託し、総合的・専門的な相談支援の実施や地域の相談支援事業所への指導や助言、連携強化を図る中核的な役割を担っております。

また、障害のある方が昼間の時間を自由に過ごしてもらおう通いの場「ふれあいホール」があり、「生活のリズムを作りたい」「誰かと話したり、相談にも乗ってもらいたい」「仲間を作りたい」など自分のペースで利用できる“ホッと過ごめる居場所”を提供しています。

今回は、地域でのイベントへの参加やボランティア交流活動などを通じた取り組みをご紹介します。

障害理解を広めるボランティア「美作えがお広め隊」



令和4年度に養成講座を開催し、令和5年度に活動をスタートしました。美作市社協地域ステーション職員と市内の小中学校で開催される福祉教育に参加し、障害に対する理解啓発活動を行っています。内容の検討や練習を重ね、令和5年度は中学校2校、小学校1校で活動しました。なごみ利用者もボランティアとして参画し、いきいきと活躍されています。

移動販売モデル事業への参加



東粟倉地域を運行するマルナカ美作店の移動販売車になごみの利用者も同行し、販売や接客の補助を行っています。お客様からかけていただく「ありがとう。」の一言が利用者の励みになっています。

農業体験



福山地区ボランティアの会が管理されている「ドリームファーム」で苗植えや収穫体験をしています。ボランティアの方とも顔なじみになってきました。

奉仕活動



ふれあいホールがある作東長寿センター周辺の美化活動をしています。地域の方から「よく頑張っているね。ありがとう」と声を掛けていただき、うれしい気持ちになります。

今後もなごみの活動に地域の皆様のご理解とご協力をよろしくお願いいたします。

コミュニティスペース

コラーレ (Corale)

利用料
無料

～ 気軽に参加できるみんなのコミュニティスペース ～

一歩をふみ出したい、誰かとつながりたい、ゆっくり話がしたい、家以外でほっと一息つきたい、自信を持ちたい、と思っている方、コラーレに来てみませんか？

コラーレは誰でも気軽に参加できるみんなの居場所です。

ルールは一つ「自分も相手も大切にしよう」

参加される皆さんにとって居心地の良い場所を目指しています。



コラーレでできること

- 自分で豆を挽いてコーヒーを淹れることができます。
落ち着く香りです。ほっとひといき。
- ボードゲームや Switch で遊ぶことができます。
Wi-fi 環境もあります。
- 毎月お料理イベントを開催しています。
一緒に作ったり、食べるだけでも OK！

対象者

家や学校以外で居場所が欲しい方、外に出ることや対人関係に不安がある方
ひきこもりがちな方、またはそのご家族

日時

毎週木曜日 14:00～16:00

場所

美作市社会福祉協議会本所1階（美作市江見280番地）

送迎

送迎については、ご相談ください。

見学や利用のご希望があれば、お気軽にご相談ください。

お問い合わせ

コラーレ公式インスタグラムまたはLINEのQRコード

電話: **0868-75-2622**

(美作市社会福祉協議会)



「ひきこもり」支援の現場から

✍️ NPO 法人山村エンタープライズ 代表理事 の と ひろ つ く 能登大次

「実践編」

はじまるよ！

これまで12回にわたって、「魔法の薬」や「ドラクエ」などに例えながら、私が若者たちと過ごす日々の中で学んできたことを、実例やデータを交えてお伝えしてきました。少しでも、生きづらさを抱える彼らの気持ちや、みなさんに伝わってほしいところ嬉しく思っています。

そして今回からは…「よいよ「実践編」!!

実際に「学校」に行けていない「ひきこもり」のお子さんがおられるご家族向けに、実践的なノウハウをお伝えしていきます。と思います。もちろんご家族でなくとも、「近所の○○くんが…」遠縁の親戚の子が…など、ごなたかのお力になればなによりです。

人おこしシェアハウスでは、月に二度「家族相談会」を開催しています。

ひきこもりの子どもを抱えたご家族が来られ

て、同じ境遇のご家族同士で情報交換をしつつ、カウンセラーの水野文二郎先生から、ご家庭でのお子さんとの接し方のアドバイスをいただく会です。水野先生は、不登校・ひきこもりの当事者・ご家族を支え続けて40年余の大ベテラン。定期的に開催されている常連さんは、先生に進捗を報告して「次の一手」を一緒に検討します。

そうしているうちに…「なんと息子が散髪に行つて、見違えるようにさつぱり!」

「残業から帰つたら、カレーを作つて待つていてくれていたんです!」

「3年ぶりに一緒に食事をしてくれました!」

少しずつですが、確実に、本人に変化が現れてきます。

もちろん、ひきこもり問題は十人十色ですから、それぞれの状況に合わせて「手」が必要になります。そこには確実に共通する「エッセンス」があります。

そう、つまりご家庭で使える「魔法の薬」です!

本来でしたら先生の高価な保険外診療(笑)を受けて処方していただかなければならないのですが…このコラムでは特別に「家庭版「魔法の薬」の調査レシピー」をこっそりと、みなさまにだけ、お伝えしちやいます!

ですので、みなさまもぜひこのコラムで学んだレシピーを、ご近所の方に、そして親戚のあの人に、こっそりと…いやむしろ大声で一笑 どんどん広めてください。そうして、子ども・若者が苦しむことなく、のびのびと成長できる地域社会を、一緒に作っていきますよ!

人おこし 家族相談会



- 日程** 毎月第3日曜日 10:30~15:00頃
開催予定日▶5/19, 6/16, 7/21, 8/18, 9/15
※第3日曜日でない場合もありますので、必ずスケジュールをご確認ください。
- 会場** 人おこしシェアハウス (田殿2921)
- 参加料** 美作市民無料 (ランチ:500円)
- 定員** 7名
- お申し込み** 0868-73-0020 (平日9~18時)

日本国内でのボランティア活動中のケガや賠償責任を補償!!

令和6年度

ボランティア活動保険

商品パンフレットは
こちらから
(ふくしの保険ホームページ)



新型コロナウイルス感染症の感染症上分類が5類感染症に変更されたことに伴い、「特定感染症重点プラン」を廃止して2つのプランとします。

保険金額・年間保険料 (1名あたり)

団体割引20%適用済 / 過去の被害率による割増適用

保険金の種類	プラン	基本プラン	天災・地震補償プラン
ケガの補償	死亡保険金	1,040万円	
	後遺障害保険金	1,040万円(限度額)	
	入院保険金日額	6,500円	
	手術・入院中の手術	65,000円	
	保険金 外來の手術	32,500円	
	通院保険金日額	4,000円	
賠償責任	特定感染症	補償開始日から補償 ^(*)	
	地震・噴火・津波による死傷	×	○
	賠償責任保険金 (対人・対物共通)	5億円(限度額)	
年間保険料		350円	500円

*特定感染症についても10日間の免責期間がなく、補償開始日から補償対象となります。
なお、令和5年5月8日以降、新型コロナウイルス感染症は補償対象外となりました。

<重要>

- ◆基本プランでは地震・噴火・津波に起因する死傷は補償されません。
- ◆年度途中でご加入される場合も上記の保険料となります。
- ◆中途脱退による保険料の返金はありません。
- ◆途中でボランティアの入替や、ご加入プランの変更はできません。
- ◆ご加入は、お1人につきいずれかのプラン1口のみとなります。



ボランティア行事用保険

(傷害保険、国内旅行傷害保険特約傷害保険、賠償責任保険)

送迎サービス補償

(傷害保険)

福祉サービス総合補償

(傷害保険、賠償責任保険、約定履行費用保険(オプション))

●このご案内は概要を説明したものです。詳細は、「ボランティア活動保険パンフレット」にてご確認ください。●

団体契約者 社会福祉法人 全国社会福祉協議会

〈引受先〉 損害保険ジャパン株式会社 医療・福祉開発部 第二課
TEL: 03(3349)5137
受付時間: 平日の9:00~17:00 (土日・祝日、年末年始を除きます。)
この保険は、全国社会福祉協議会が損害保険会社と一括して締結する団体契約です。

取扱代理店 株式会社 福祉保険サービス

〒100-0013 東京都千代田区霞が関3丁目3番2号 新霞が関ビル17F
TEL: 03(3581)4667
受付時間: 平日の9:30~17:30 (土日・祝日、年末年始を除きます。)

新入職員紹介 (令和6年4月1日付)

障害支援課 障害支援係主任
障害者地域活動支援センターなごみ



庄司 宏行 (しょうじ ひろゆき)

この度、障害者地域活動支援センターなごみに勤務させていただくこととなりました。これまで精神科病院で精神保健福祉士として地域生活支援、退院支援、治療に携わってまいりました。その経験を活かし、地域住民の方々のお力になれることが出来れば幸いです。人と人の繋がり、その良い繋がりを他にも繋げていく事を信条としています。皆様のお力添えを頂きながら、より心安らぐ地域づくりができるよう精進していきたいと思っています。よろしくお願いいたします。

福祉のまちづくり推進課 地域福祉係主事
社協作東地域ステーション 福祉活動専門員



森田 優美 (もりた ゆうみ)

この度、作東地域ステーションで福祉活動専門員として勤務させていただくことになりました。知識・経験共に未熟ではありますが、大学時代の学びを活かし、地域の皆様一人ひとりに寄り添いながら、地元美作市に貢献出来るように一生懸命頑張っ参りますので、どうぞよろしくお願い致します。

人事異動 (令和6年4月1日付)

氏名	新任職	旧職
春名 正敏	事務局長 (再雇用嘱託職員)	
内田 薫	事務局次長兼障害支援課課長 (再雇用嘱託職員)	
芦田 瑠美	総務企画課主任	福祉のまちづくり推進課地域福祉係主任
和田 綾香	福祉のまちづくり推進課権利擁護係主任	福祉のまちづくり推進課権利擁護係主事
岡田 直子	福祉のまちづくり推進課権利擁護係主任	福祉のまちづくり推進課権利擁護係主事
高木 浩二	総合相談支援課地域包括支援係主任	総合相談支援課自立相談支援係主任
梅津 ゆかり	総合相談支援課地域包括支援係主任	総合相談支援課地域包括支援係主事
菊池 あゆみ	総合相談支援課地域包括支援係主任	総合相談支援課地域包括支援係主事
皆木 安由美	総合相談支援課地域包括支援係主事	福祉のまちづくり推進課地域福祉係主事
保利 圭一郎	社会福祉法人経山会出向	
神原 浪	社会福祉法人日本原荘出向	
福田 和広	ハピニティー株式会社出向	

退職 (令和6年3月31日付)

加藤 春沖

総合相談支援課地域包括支援係主事

学生・単身・一般

引越し

家具の移動
事務所移転
県外運送可

- ◎引越し
- ◎買物代行
- ◎配達

承ります — 軽貨物運送業 —



合同会社 **タムラ**

〒707-0003 岡山県美作市明見 801-1

お気軽に
お問い合わせください ☎0868-72-1525

☆優秀な人材募集中☆

システムエンジニア

を随時募集しています

- コンピュータシステムの設計、開発及び販売
- ネットワークの設計、構築
- インターネット接続サービス業 (RELNET)
- CATV 運営
- M&A 事業

株式会社RELATION (リレーション)
本社 岡山県津山市東一宮46-10
TEL.0868-27-7744

<http://www.rel-ltd.com/>
recruit@rel-ltd.com



RELATION
software & network infrastructure

多額の芳志

多額のご芳志をお寄せいただき、誠にありがとうございました。

令和6年1月21日から
令和6年3月20日受付分

香典返し

真殿 皆木 敏治様
 久賀 梶並 千代子様
 大町 福原 覚様
 大町 水島 広幸様
 馬形 大久保 操様
 古町 野口 博様
 下庄町 松本 真一様
 下庄町 千原 善弘様
 川上 江見 徹様
 壬生 香山 誠様
 後山 前田 英一様
 北山 菊池 常二様
 北山 坂越 加代子様
 下香山 貞森 一徳様
 明見 柳澤 孝光様

湯郷 有元 景一様
 湯郷 坂田 英雄様
 朽木 須田 実郎様
 大原 江見 一枝様
 巨勢 今井 誠様
 巨勢 今井 義昭様
 海田 井上 太輔様
 梶原 山本 和明様
 小野 安東 勝豊様
 栗井中 三木 美佐登様
 瀬戸 安東 訓吉様
 岩辺 山本 育美様
 岩辺 岡本 利昭様
 江見 山本 昌宏様
 土居 黒石 貞女様

上福原 白山 幸様
 国貞 小原 理智子様
 鈴家 大原 京子様
 福本 山名 佳男様
 三保原 南 春美様
 城田 豊福 泉様
 兵庫県 後藤 洋一様
 兵庫県 小原 正昭様
 京都府 藤原 邦子様
 神奈川 小林 功様
 奥西 哲也様
 英治

一般寄附
 栄町 一般社団法人
 美作青年会議所様

物品寄附
 豆田 株式会社レイテック様
 豆田 株式会社レイテック様

物品寄附(おむすび事業)
 土居 平田 敏様

榎原下 角 慎作様
 榎原下 角 慎作様
 鮎 長家 孝様

美作市社協では活動情報などを
Facebook・LINEで
 発信しています



Facebook LINE

表紙の写真

今年3月に寒い日が続き、
 例年より遅い桜の開花となりま
 した。
 美作市榎原の土手沿いでは、
 見頃となった桜の鑑賞を楽しむ
 家族連れも見られました。



福祉とは「ふだんのくらしのしあわせ」をみんなで作る活動です。

編集・発行 **社会福祉法人 美作市社会福祉協議会**
 〒709-4234 美作市江見280 TEL(0868)75-2622 FAX(0868)75-7081

総合相談 支援センター	〒707-0014 美作市北山390-2 TEL(0868)73-0330 / FAX(0868)72-7702	勝田地域 ステーション	〒707-0113 美作市真加部1616 TEL(0868)75-3601 / FAX(0868)75-3602
大原・東栗倉 地域ステーション	〒707-0412 美作市古町1850-1 TEL(0868)78-0509 / FAX(0868)78-3230	美作地域 ステーション	〒707-0014 美作市北山401 TEL(0868)72-3677 / FAX(0868)72-3969
作東地域 ステーション	〒709-4234 美作市江見280 TEL(0868)75-3780 / FAX(0868)75-7081	英田地域 ステーション	〒701-2604 美作市福本810-2 TEL(0868)74-2488 / FAX(0868)74-3232

社協だよりは、皆様からお寄せいただいた社協会費・寄付金の一部を使って発行しています。